

MAPFRE SEGUROS DE VIDA, S.A.

RELATÓRIO DE GESTÃO

2023

 **MAPFRE** Seguros

Índice

1. PANORAMA ECONÓMICO	2
2. PANORAMA SETORIAL	4
2.1. Evolução no ano 2023	4
2.2. Perspetivas futuras	8
3. EVOLUÇÃO DA ATIVIDADE DA MAPFRE	9
3.1. Prémios Emitidos e Entregas para Contratos de Investimento	12
3.2. Sinistralidade de Risco	13
3.3. Resgates	14
3.4. Carteira e Rentabilidade de Ativos Financeiros	14
3.5. Resultado Líquido	16
4. OUTRAS INFORMAÇÕES	17
4.1. Capital Social	17
4.2. Modelo de Governo	17
4.3. Política de Remuneração dos Órgãos Sociais	17
5. PERSPETIVAS PARA O FUTURO	19
6. AGRADECIMENTOS	20
7. APLICAÇÃO DE RESULTADOS	21

1. PANORAMA ECONÓMICO

No ano 2023, os motores do crescimento económico global continuaram a ser, por um lado, as amplas medidas de apoio fiscal e, por outro, o consumo privado, impulsionado tanto pelo remanescente de poupança acumulada como pelo fortalecimento generalizado do emprego.

Quanto à inflação, foi-se consolidando a trajetória descendente, em consequência da normalização das cadeias logísticas, da melhoria dos preços base da energia e, de certa forma, da desaceleração generalizada dos diversos componentes do cabaz de preços. Assim, o ciclo monetário restritivo passou a apresentar uma situação mais equilibrada entre o nível de atividade económica e a dinâmica de preços, ainda que sujeita a um contexto geopolítico cada vez mais desafiante e tenso, no qual se destaca o conflito no Médio Oriente e as suas possíveis consequências nos preços da energia, bem como o conflito bélico entre a Ucrânia e a Rússia.

As perspetivas¹ indicam que a indústria transformadora irá permanecer deprimida, com a atividade industrial longe de estabilizar, enquanto que, do lado dos serviços, se vislumbra uma perda de dinamismo e uma menor capacidade para transferir o aumento dos custos para o cliente final.

Relativamente ao consumo, espera-se que uma moderação progressiva, em função de vários aspetos, nomeadamente: a almofada de poupança acumulada parece praticamente esgotada; o mercado laboral tende para um maior equilíbrio, reduzindo a assimetria atual entre o crescimento da produção e o emprego derivada da escassez de mão de obra; os impulsos de política fiscal irão começar a reduzir, tornando-se mais síncronos com o ciclo de endurecimento monetário.

Em matéria de evolução de preços, a redução do ritmo da inflação não atingiu ainda o grau desejado, continuando a superar os objetivos dos bancos centrais, tanto em termos da taxa corrente como da esperada no futuro, induzindo, por isso, à manutenção de uma política monetária ativa embora condicionada nos seus objetivos pela elevada incerteza sobre a evolução das diversas variáveis económicas.

Indicadores da Economia Mundial	2021	2022	2023	2024	2025
PIB Mundial (% crescimento)	6,3	3,3	2,9	2,7	3,0
PIB Zona Euro (% crescimento)	5,3	3,4	0,7	1,0	1,5
Comércio (% crescimento)	11,6	6,0	0,3	3,1	3,2
Cotação Petróleo (Euros/Barril)	60,1	98,6	76,0	74,8	71,2
Cotação Gás (Euros/Mwh)	46,6	123,1	42,9	54,2	47,5
Taxa Juro Euribor (3 meses)	-0,5	0,3	3,4	3,7	3,1

Quadro 1 - Fonte: Banco de Portugal (Boletim Economico Outubro 2023) – Dados 2023 a 2025 estimativas

¹ MAPFRE Economics (2023), *Panorama económico y sectorial 2023: perspectivas hacia el cuarto trimestre*, Madrid, Fundación MAPFRE.

No caso particular da economia portuguesa², após um assinalável dinamismo no primeiro trimestre de 2023, ainda na senda do ano anterior, verificou-se uma certa estagnação no segundo e terceiros trimestres, prevendo-se que mantenha um crescimento fraco do Produto Interno Bruto no restante período do ano, refletindo um menor dinamismo que afetou a generalidade da economia, bem como os efeitos cumulativos da inflação e a maior restritividade da política monetária, apesar do elevado nível de emprego e da manutenção de uma taxa de desemprego reduzida.

As expectativas de um desempenho menos favorável das exportações e de um efeito limitador derivado da transmissão da subida das taxas de juro às condições financeiras das empresas e das famílias, ainda que contrabalançado pelo esperado impacto da redução gradual da inflação e pela entrada de dos fundos oriundos da União Europeia (Plano de Recuperação e Resiliência e outros quadros comunitários de apoio), levou o Departamento de Estudos do Banco de Portugal a efetuar uma revisão em baixa das projeções de crescimento para os próximos dois anos, em especial no que concerne ao ano 2024.

Não obstante, a mesma entidade apresenta perspetivas favoráveis para o mercado de trabalho, com aumento do emprego e ganhos reais dos salários nos próximos dois anos, e para a evolução da inflação que deverá continuar a sua trajetória descendente, acabando por se alinhar com o objetivo de estabilidade de preços do Banco Central Europeu no ano 2025.

Em suma, tudo aponta que venhamos a estar perante um “novo normal”, caracterizado por enormes e complexos desafios num entorno de elevada volatilidade, impedindo o estabelecimento de remédios antecipados e obrigando a assegurar uma vigilância permanente e uma capacidade de reação elevada para adotar as políticas mais adequadas em função de cada momento.

Indicadores Económicos de Portugal	2019	2020	2021	2022	2023	2024	2025
PIB	2,2	-8,4	5,5	6,8	2,1	1,5	2,1
Consumo Privado	2,4	-7,1	4,7	5,6	1,0	1,3	1,6
Consumo Público	0,7	0,4	4,6	1,4	1,2	1,2	0,8
Investimento	5,4	-2,7	8,7	3,0	1,5	5,0	5,0
Exportações	3,5	-18,6	13,5	17,4	4,1	2,1	3,9
Importações	4,7	-12,1	13,3	11,1	1,3	3,4	3,9
Taxa Desemprego	6,5	7,0	6,6	6,0	6,5	6,7	6,9
Índice Preços Consumidor	0,3	-0,1	0,9	8,1	5,4	3,6	2,1
Saldo Contas Publicas	0,1	-5,8	-2,9	-0,3	0,8	0,2	n.d.
Taxa Juro (Euribor 3 meses)	-0,4	-0,4	-0,5	0,3	3,4	3,7	3,1

Quadro 2 - Dados em percentagem – Dados de 2023 e 2025 são estimativas. Fontes: Saldo das Contas Públicas – Ministério das Finanças, restantes indicadores - Banco Portugal (Boletim Economico Outubro 2023)

² Boletim Economico – outubro 2023 – Banco de Portugal.

2. PANORAMA SETORIAL

2.1. Evolução no ano 2023

De acordo com os dados da Associação Portuguesa de Seguradores (APS)³, o volume de vendas do setor segurador como um todo foi de aproximadamente 11.800 milhões de euros, decrescendo 1,9% face ao período homólogo, uma redução que, ainda que menos pronunciada, se verifica pelo segundo ano consecutivo, tendo o segmento Não Vida representado 56,4% do volume de vendas - quebrado a tradicional preponderância assumida pela área de Vida desde meados dos anos 90.



Gráfico 1

Fonte: APS

Com efeito, o segmento Não Vida apresentou um crescimento de 10,4%, incorporando os efeitos da inflação e da realidade económica e social.

Destaca-se o ramo de Saúde que se tem vindo a revelar bastante dinâmico e voltou a crescer de forma acentuada (16,8%), quer pela componente inflacionária que, naturalmente, se refletiu em subidas tarifárias, quer por via do aumento do número de pessoas seguras, a que não será alheia a resposta cada vez mais deficitária do setor público.

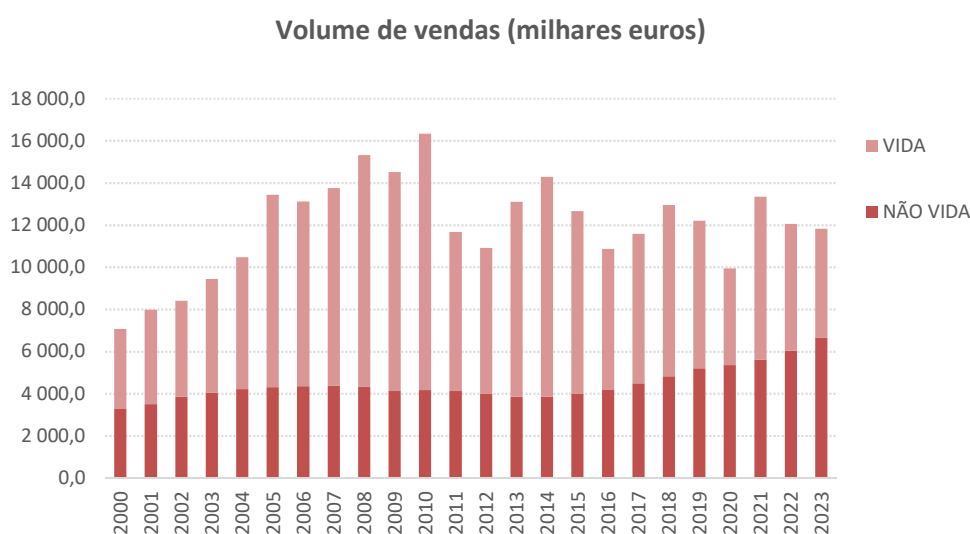
Verificou-se também um crescimento bastante relevante (11,1%) no ramo de Acidentes de Trabalho, principalmente devido à subida da massa salarial sobre a qual incidem os prémios, algo que se apresenta como consequência natural do aumento generalizado dos salários e do emprego.

Foi verificada uma evolução análoga no conjunto dos ramos Multirriscos (Habitação, Comércio e Indústria), enquanto no ramo Automóvel o desempenho foi mais moderado, com um crescimento de 7%, associado essencialmente às coberturas de Danos

³ Produção de Seguro Direto 2023

Próprios, uma vez que na cobertura base e obrigatória de Responsabilidade Civil o crescimento não conseguiu sequer compensar o nível de inflação.

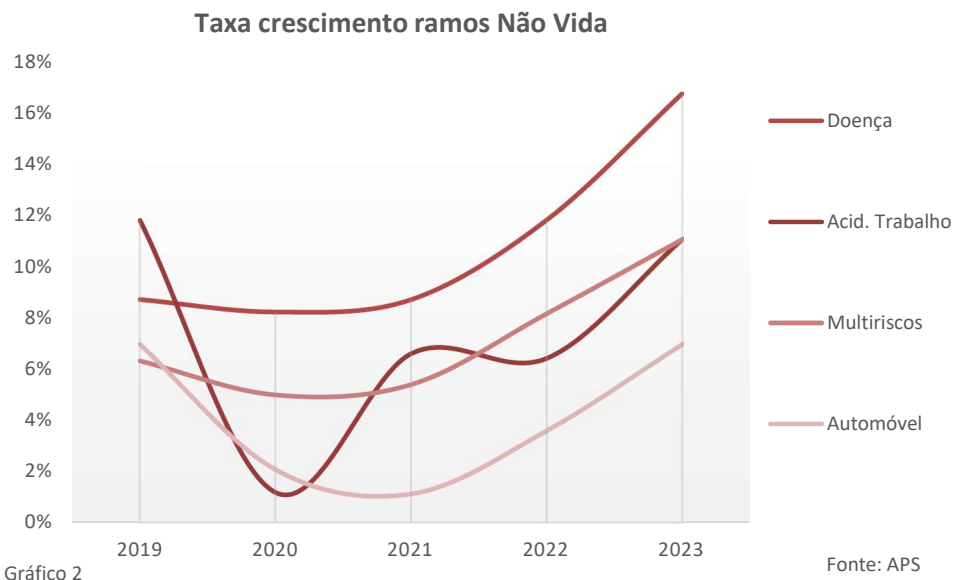

No que concerne à taxa de sinistralidade, calculada a prémios emitidos e bruta de resseguro, os dados disponibilizados pela Autoridade de Supervisão de Seguros e Fundos de Pensões (ASF)⁴ apontam para uma redução global em relação ao ano anterior.

No ramo Automóvel, o mais representativo da carteira Não Vida, registou-se uma redução de 3,8 pontos percentuais, situando-se em 65,7%, bastante abaixo dos níveis pré Covid (74,7% no ano 2019).

O ramo de Acidentes de Trabalho seguiu a mesma linha, apresentando uma redução de 4,4 pontos percentuais - de 60,6% para 56,2% - comparando também e ainda mais favoravelmente com os 89,1% do ano 2019 (pré-Covid).

No ramo de Doença a taxa de sinistralidade situou-se em 69,4%, com uma diminuição implícita de 2,4 pontos percentuais que, embora mais moderada quando comparada com a dos ramos anteriores, não deixa de ser relevante e demonstrativa que o setor conseguiu absorver a pressão derivada do aumento da utilização dos benefícios das suas apólices por parte dos clientes.

Já nos ramos Multiriscos a evolução não foi tão favorável. Se no referente à Habitação houve uma melhoria de 2,2 pontos percentuais para 47,8%, no caso da Indústria situou-se em 46,5%, ligeiramente acima do ano anterior, e no segmento do Comércio teve um agravamento de 3,2 pontos, terminando em 49,4%. De notar que todos estes rácios se encontram a um nível substancialmente mais elevado do que o verificado antes do período pandémico. Uma maior consciência dos tomadores de seguro em relação às

⁴ Rácio Custos com Sinistros e(ou) Montantes Pagos_Prémios Brutos Emitidos Ramos Não Vida - dezembro 2023

coberturas contratadas, o incremento dos custos de reparação e as intempéries cada vez mais intensas, poderão ser as razões desta evolução.

Relativamente ao desempenho do segmento Vida, este espelha a subida generalizada dos preços e das taxas de juro.

Esse movimento ascendente poderá ter exercido uma pressão sobre os orçamentos familiares, retirando espaço à disponibilidade de fundos para aplicar em poupanças, levando muitos agregados familiares a recorrer ao resgate dos produtos de poupança reforma (PPR) a coberto da norma especial de isenção de penalização quando destinados à amortização do crédito à habitação.

Por outro lado, o incremento das taxas de juro permitiu a oferta de rentabilidades mais atrativas nos tradicionais depósitos a prazo por parte das entidades bancárias, captando, assim, em maior escala, a fatia que subsistiu para poupança, em detrimento dos produtos indexados a rendimentos variáveis, tipo *Unit Linked*, que verificaram nos últimos anos um grande protagonismo e que se tornaram menos interessantes.

O gráfico 3 confirma estas considerações, na medida em que evidencia claramente não só a redução generalizada das taxas de crescimento, mas sobretudo a performance bastante negativa dos produtos ligados a fundos de investimento.



Gráfico 3

Fonte: APS

Este comportamento das vendas, associado à dinâmica normal dos fluxos de saída referentes a entregas de anos anteriores, por via de vencimentos e resgates, estes últimos possivelmente alavancados pela flexibilidade permitida pela introdução da isenção de penalização em determinadas situações, teve como consequência uma descida contínua do volume de carteira sob gestão das seguradoras bem patente na imagem do gráfico 4.

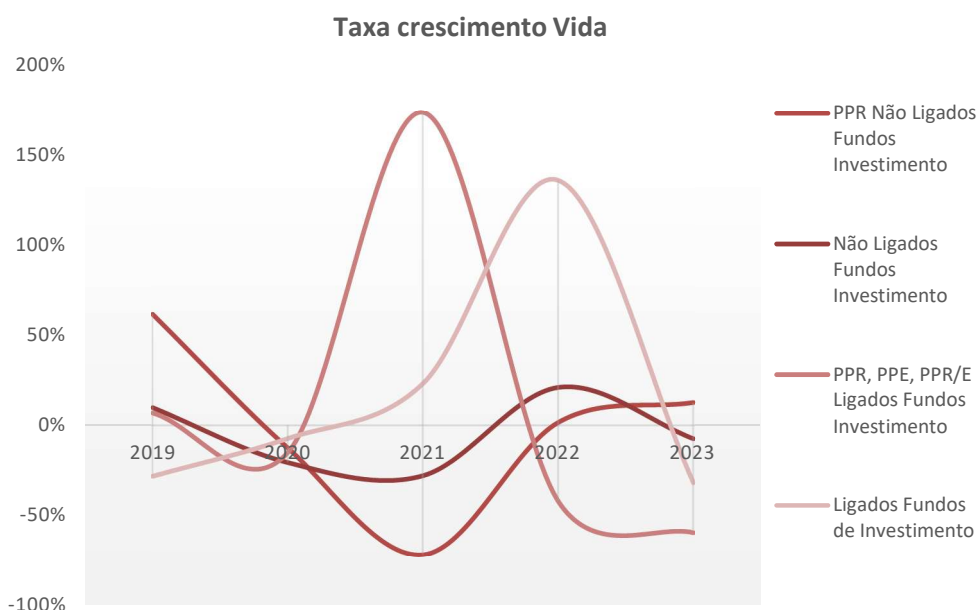

Importa completar a abordagem à evolução do setor no ano 2023 com uma referência à rentabilidade traduzida pelos Resultados Líquidos.

Desde logo, há que assinalar uma alteração de paradigma contabilístico pela entrada em vigor da norma IRFS 17 que a ASF decidiu adotar na sua integralidade no ano 2023. Esta norma, além de incorporar uma maior complexidade e uma componente mais elevada de juízo de valor nas projeções das responsabilidades, acarreta níveis de resultados necessariamente diferentes em comparação com o passado.

De acordo com os dados disponibilizados pela APS⁵, ao fecho do semestre de 2023, o setor acumulava um resultado líquido próximo dos 314 milhões de euros, não muito diferente do ano anterior, embora se deva ressaltar a limitação decorrente destes resultados serem provisórios e de carecerem de calibrações decorrentes da evolução no processo de implementação da nova norma (que poderão impactar os dados no encerramento do exercício). À semelhança do ano anterior, ambos os segmentos – Vida e Não Vida – situam-se em terreno positivo, cabendo a maior fatia ao negócio Vida, com cerca de 272 milhões de euros.

Por fim, recorrendo mais uma vez aos dados disponibilizados pela APS⁶, fazemos uma referência ao nível de Solvência, o qual se situava em 203,4% ao fecho do terceiro trimestre do ano, ligeiramente acima do período homólogo e do fecho do ano anterior, continuando a revelar a robustez do setor, não sendo de esperar alterações muito significativas no apuramento do final do ano.

⁵ Contas do Setor Segurador 2023.06

⁶ Solvência II – Informação Trimestral 2022.09-2023.09

2.2. Perspetivas futuras

De acordo com os já citados estudos da MAPFRE *Economics*, as estimativas de crescimento global apontam para uma desaceleração económica em consequência da transmissão à economia real dos mecanismos de política monetária implementados pelos diversos bancos centrais.

Este desempenho mais débil da economia tenderá a induzir menores crescimentos no volume de negócio do setor segurador, em especial nas linhas de negócio reconhecidamente mais dependentes dos ciclos económicos e do crédito concedido, como são os casos dos ramos Automóvel, Habitação e Vida Risco.

Não obstante, é expectável uma melhoria da rentabilidade na medida em que se consolidem as revisões tarifárias de ajustamento à inflação dos últimos anos, se moderem os crescimentos dos custos pelo abrandamento previsto da inflação e se incrementem os rendimentos financeiros pelas subidas das taxas de juro.

Por outro lado, esta subida das taxas de juro poderá contribuir para uma maior atratividade dos produtos de poupança e de rendas vitalícias que, assim, terão boas perspetivas de aumento do volume de negócio, em contrapartida com os produtos de poupança *Unit Linked* em que o tomador assume o risco do investimento, os quais poderão continuar a ser afetados pela menor valorização dos ativos subjacentes, acompanhada de um aumento da volatilidade.

Quanto à Solvência, se é certo que as baixas cotações dos mercados financeiros poderiam afetar os rácios de cobertura, o alto nível de capitalização e a apurada estrutura de gestão de riscos, evidenciados pelos reportes das autoridades de supervisão, parecem permitir absorver esses impactos sem colocar em causa a solidez do setor como, aliás, já ficou demonstrado em situações anteriores de contextos económicos adversos.

3. EVOLUÇÃO DA ATIVIDADE DA MAPFRE

Manteve-se a organização mediante uma estrutura de gestão comum a todas as entidades que fazem parte do mesmo perímetro de participações societárias, através da qual se pretende garantir a coerência na tomada de decisões e obter sinergias operativas capazes de beneficiar a rentabilidade de exploração.

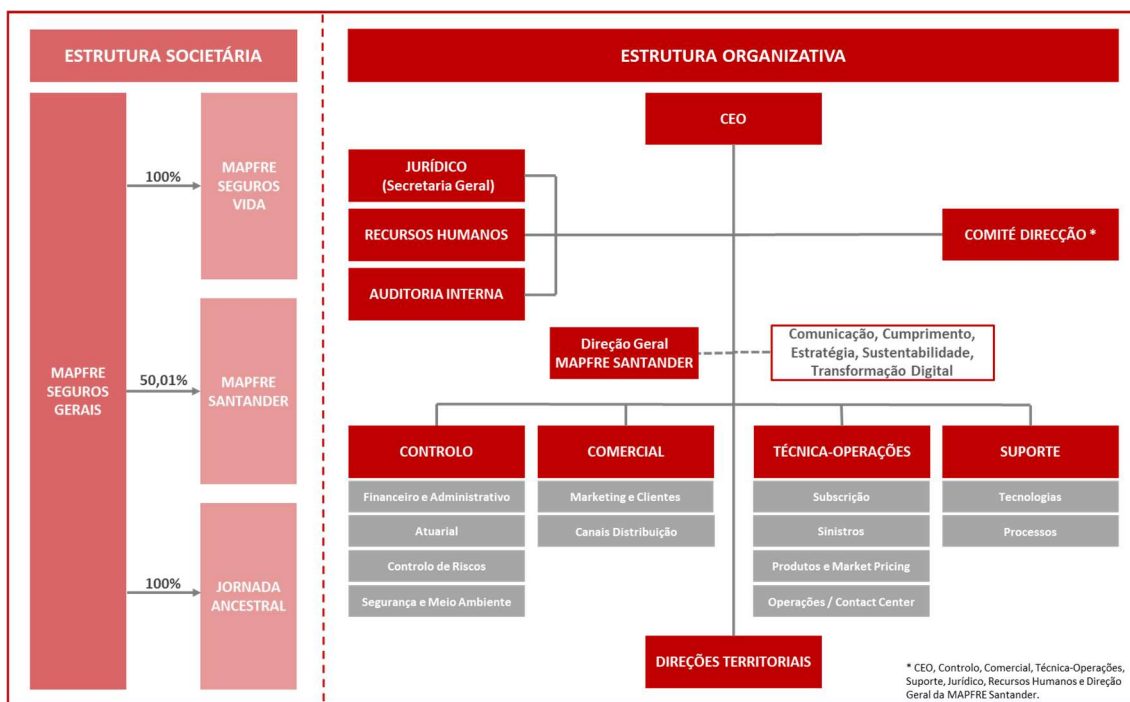

Através de um plano de ação coordenado, todas as áreas da Companhia deram o seu contributo para a consecução dos objetivos traçados alinhados pelas linhas estratégicas de crescimento rentável, eficiência e transformação.

Toda a atividade foi suportada num quadro de pessoal constituído por 84 colaboradores (mais 1 que no ano anterior), dos quais 50% possuem formação académica superior, verificando-se, por outro lado, um ligeiro reforço da representatividade do género feminino que se situa agora nos 50%.

Não tendo havido um grande número de novas incorporações e/ou rotação, a idade média incrementou ligeiramente para 44,1 anos, bem como a antiguidade média, neste caso, para 12,9 anos.

A aposta na capacitação dos recursos foi reforçada, tendo sido disponibilizadas 2.371 horas de formação das mais diversas matérias, desde técnicas a comportamentais, na sua grande maioria aproveitando a flexibilidade proporcionada pelas ferramentas tecnológicas que tiveram um grande desenvolvimento durante o período recente da pandemia Covid 19.

Ao nível Comercial, procurou-se ampliar a rede de mediação, mantendo a estratégia de multi-canalidade, permitindo um elevado grau de abrangência na captação de clientes.

No que respeita à Rede Própria, abriram-se duas novas Lojas Delegadas - em Albufeira e no Parque das Nações - e desenvolveu-se um novo projeto de criação de Espaços MAPFRE em agentes profissionais com loja própria, para o qual foram selecionados 10 mediadores.

Foi conseguida uma excelente evolução no canal Brokers, em parceria com a MAPFRE *Global Risks*, com a captação de um cliente de referência do setor energético que levou a que o volume de prémios deste canal tivesse mais do que quadruplicado.

Por sua vez, no canal de Banca e Acordos foi concluído o acordo com uma entidade financeira, cujas primeiras apólices começaram a ser subscritas no final do ano, esperando-se a sua consolidação ao longo de 2024. A prospeção de novas parcerias resultou numa negociação de um novo acordo bancário, fechada já no início do ano 2024, na qual depositamos fundadas expectativas.

O canal Digital, cingiu-se a uma atuação mais reativa enquanto decorre a implementação de um projeto estrutural que criará as condições para abordar este segmento de forma mais robusta.

Quanto à vertente de Marketing, destacamos cinco aspetos da sua atividade: o investimento na melhoria da comunicação relacional mediante a implementação da ferramenta “Salesforce”; a melhoria da área de cliente disponível no portal internet, através do incremento das possibilidades de autosserviço; a campanha de comunicação sobre o segmento dos animais domésticos que foi distinguida com prata nos Prémios de criatividade “Meios & Publicidade”; a presença no Fórum Nacional de Seguros 2023; e o lançamento do documentário “Marcas na Estrada” em colaboração com a Fundação MAPFRE com testemunhos reais sobre a importância da vida e de como um determinado momento menos cuidado pode mudar tudo.

A nível de produtos, a Área Técnica teve em consideração que as preocupações com saúde mental e nutrição estão no epicentro das prioridades individuais e coletivas e, nesse sentido, promoveu a reformulação do seguro de Vida Risco, através do qual, para além da diversidade de coberturas complementares, a Pessoa Segura terá acesso a um programa de Consultas de Saúde Mental e Nutrição de forma completamente gratuita, permitindo assim a sua utilização durante a vigência da apólice, mesmo sem ocorrência de sinistro.

Por outro lado, tendo em conta a tendência das taxas de juro e dos mercados, disponibilizou produtos com garantia de taxa de juro e produtos *Unit Linked*, permitindo, assim, a existência de oferta para os diversos perfis de investidores e/ou aforradores, em simultâneo com a possibilidade de diversificar o investimento e/ou poupança. Nesse sentido, foram lançados o PPR Futuro Garantido com possibilidade de entregas únicas ou sucessivas, com garantia de capital e de taxa técnica, assim como várias edições do Milhão Vida que é um produto de curto prazo com garantia de capital e de taxa técnica.

No âmbito do serviço ao cliente e da eficiência dos processos na área de sinistros foram reforçadas as funcionalidades no portal *internet* e disponibilizaram-se ferramentas de

acompanhamento do estado de um sinistro, permitindo ao cliente ter informação em *real time*, contactar com o gestor do seu sinistro e anexar documentação e ou despesas.

A operativa de gestão de recibos sofreu um *up grade* na estrutura das ferramentas com o objetivo aumentar a flexibilidade e a agilidade, diminuindo assim as interações entre os diversos intervenientes e dando, de forma controlada, maior autonomia aos mediadores, o que permitiu alcançar imediatamente uma redução muito significativa de *e-mails*, contatos telefónicos e impressões de documentos, reduzindo os custos e melhorando o serviço prestado aos clientes e aos mediadores.

A Função de Gestão de Risco e Controlo Interno manteve a sua atividade habitual, coordenando a realização da avaliação prospetiva de riscos traduzida no relatório ORSA e assegurando a monitorização dos indicadores de apetite ao risco definidos na respetiva Política, cujo panorama no fecho do exercício consta no quadro seguinte:

Categoria de risco	Indicadores chave de risco	Periodicidade	Limites de risco			MSV	
						Período de avaliação anterior (12-2022)	Avaliação do período atual (12-2023)
Risco de Contraparte	Contrapartes com rating superior ou igual a "BBB" (sem depósitos)	Trimestral	≤ 15 %	15 % - 20 %	> 20 %	0	0
	Contrapartes com rating inferior a "BBB" (sem depósitos)	Trimestral	<= 5 %	5 % - 10 %	> 10 %	0	0
	Contrapartes bancos e entidades financeiras (com depósitos)	Trimestral	Sem superar limites anteriores		> 25 %	0	0
	Exposição global de contrapartes sem rating ou rating inferior a "BBB"	Trimestral	<= 50 %		> 50 %	11,1%	10,1%
Outros riscos financeiros	Alavancagem Financeira	Trimestral	<= 25 %	25 % - 35 %	> 35 %	Não se aplica	Não se aplica
	Cobertura de pagamentos por juros financeiros	Trimestral	>= 10 vezes	10 - 6 vezes	< 6 vezes	Não se aplica	Não se aplica
	Rácio de Liquidez	Trimestral	> 125 %	125 % - 105 %	< 105 %	2815%	7064%

Quadro 3

A Área de Tecnologias suportou o dia-a-dia corrente, mas também o desenvolvimento de novos projetos que, em estreita colaboração com as restantes áreas de negócio, proporcionou os meios e ferramentas necessários à prossecução do normal negócio. Além disso, começou a preparar o ambicioso projeto de atualização do sistema informático *core*, cuja implementação efetiva se prevê que esteja concluída antes do final do ano 2024, trazendo consigo uma melhoria das condições para o desenvolvimento do negócio.

Tal como decorre do seu estatuto, a Unidade de Auditoria Interna levou a cabo um plano de ação próprio e independente, devidamente aprovado pelo Conselho de Administração, tendo informado periodicamente este e os demais órgãos de gestão sobre o ponto de situação da sua execução, não tendo detetado falhas ou outros acontecimentos que, pela sua relevância, pudessem ser objeto de atuações especiais ou pusessem em risco o sistema de controlo interno da Companhia.

As Áreas Financeira e Atuarial enfrentaram, no decorrer do ano, os desafios da implementação efetiva das normas IFRS 9 e 17, que exigiram a introdução de novos métodos de valorização de ativos, bem como de apuramento de responsabilidades e respetivas contabilizações.

É generalizado o sentimento por parte dos diversos *stakeholders* de que é ainda incipiente a maturidade da implementação prática deste novo normativo, onde ainda faltam referenciais de mercado a nível de cálculo e onde ainda não foi possível atingir a desejável agilidade operativa, o que se reflete negativamente na eficiência de preparação das demonstrações financeiras e na profundidade da informação a disponibilizar.

Por outro lado, a norma muda de forma significativa o paradigma de análise do desempenho das entidades, ao incluir novos conceitos e novas variáveis nas demonstrações financeiras, abandonando outras que tradicionalmente eram tidas como variáveis-chave, tais como os Prémios Emitidos.

Por estes motivos, e de forma a proporcionar aos destinatários aquilo a que nos atrevemos a apelidar de suave transição, nos comentários de índole mais quantitativa que faremos a seguir, ainda apelaremos a algumas das “variáveis tradicionais”.

3.1. Prémios Emitidos e Entregas para Contratos de Investimento

Começamos por quantificar o volume de negócio através do somatório dos prémios emitidos e das entregas para contratos de investimento, o qual alcançou 43,89 milhões de euros, decrescendo em relação ao ano anterior (73,91 milhões de euros) devido ao termo de um acordo de distribuição que tinha dado um contributo muito significativo para o excecional desempenho nesse ano.

Esse decréscimo, resultou numa performance inferior à do mercado, contudo, importa realçar positivamente que a quota de mercado, ainda assim, se fixou no segundo melhor nível dos últimos 10 anos, tal como demonstra o gráfico 4.

Evolução da quota de mercado Vida



Gráfico 4

Fonte de dados de mercado: APS

Dado que o aludido acordo de distribuição tinha como âmbito os produtos de poupança do tipo *Unit Linked*, foi nesse segmento que se verificou o decréscimo mais acentuado (62,8%), por oposição ao bom comportamento dos segmentos de Risco Puro e de Planos Poupança Reforma (PPR), os quais registaram um crescimento de 11,8% e 7,8% respetivamente.

Desta forma, a estrutura de vendas apresenta um reforço significativo das componentes de Risco Puro e PPR em contrapartida do decréscimo em poupança/investimento, conforme gráfico 5.



Gráfico 5

3.2. Sinistralidade de Risco

A taxa de sinistralidade líquida de resseguro dos produtos de risco puro, após o nível excecionalmente baixo do ano anterior (12,2%) subiu 2,7 pontos percentuais para 14,9%, situando-se sensivelmente na média dos últimos anos e continuando a revelar uma boa qualidade técnica da carteira deste segmento de negócio.

Taxa Sinistralidade Líquida Resseguro MAPFRE

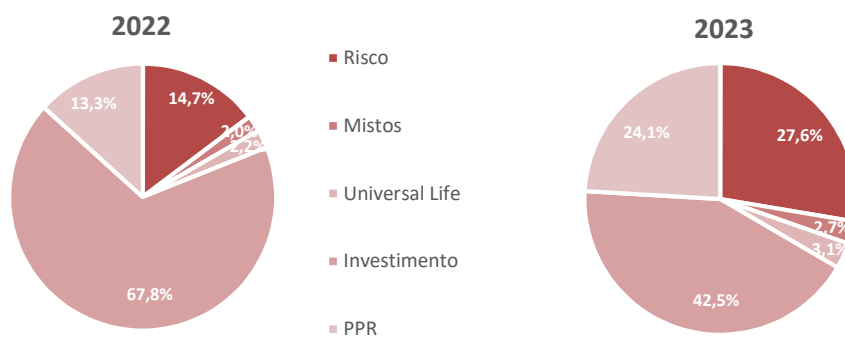

Gráfico 6

3.3. Resgates

A consolidação da subida das taxas de juro que aumentou a atratividade dos produtos de rendimento garantido, tradicionalmente preferidos dos aforradores, e a isenção de penalização fiscal concedida em determinadas situações de resgate de PPR terão levado a uma subida da percentagem de resgates no ano 2023 que se situou claramente acima dos anos precedentes, embora longe de se poder considerar alarmante.

Evolução dos resgates MAPFRE
(% sobre provisões matemáticas médias)

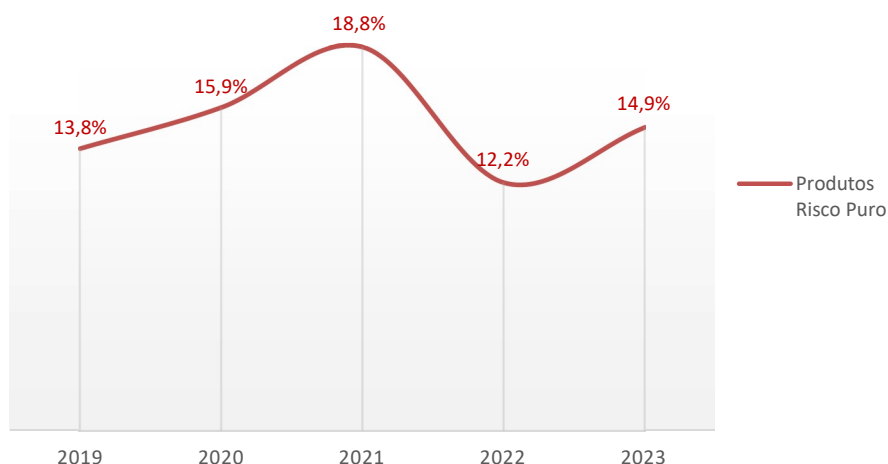

Gráfico 7

3.4. Carteira e Rentabilidade de Ativos Financeiros

A carteira de investimentos manteve praticamente a mesma estrutura dos anos anteriores, em coerência com a estabilidade da política de investimentos que privilegia

os títulos de rendimento fixo de forma a assegurar *cash flows* congruentes com as responsabilidades assumidas para com os clientes, destinando uma parte residual a títulos de rendimento variável.

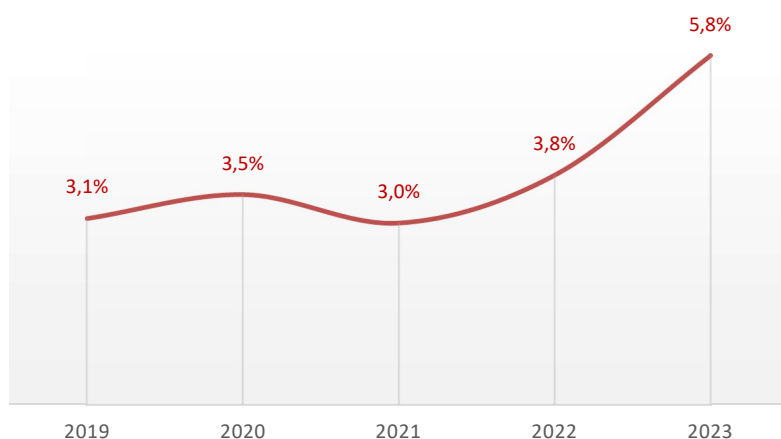
Estrutura Carteira Investimentos Vida



Gráfico 8

Quanto à rentabilidade, de forma diversa do ano anterior, no qual o movimento de subida das taxas de juro não se tinha feito sentir, no ano 2023 tal movimento já foi notório, com a rentabilidade média dos títulos de rendimento fixo a subir para 2,8% face a 2,0% no ano 2022.

Por outro lado, o momento algo favorável da economia traduziu-se num aumento da distribuição de dividendos por parte das empresas, incrementando a rentabilidade média da carteira de títulos de rendimento variável para 2,9% (2,6% no ano 2022).

Fruto da gestão corrente das carteiras, realizaram-se mais valias no montante de 360 mil euros, valor relativamente pequeno, mas que, ainda assim, contribuiu para acrescentar 0,2 pontos percentuais à rentabilidade total, a qual se situou em 2,9% frente a 1,9% no ano anterior.

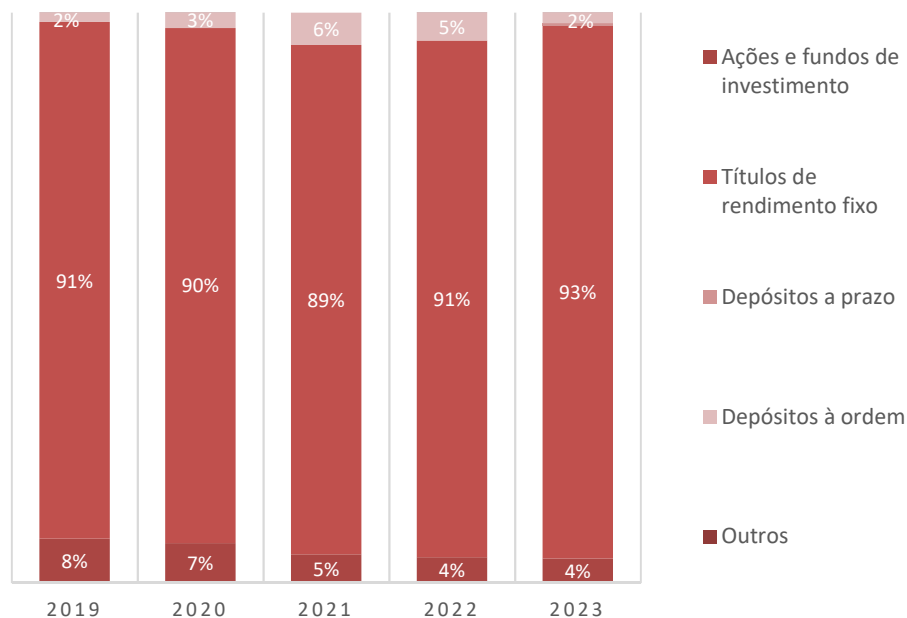

Gráfico 9

3.5. Resultado Líquido

O resultado líquido do exercício cifrou-se em 6,69 milhões de euros, uma cifra superior à do ano anterior, embora deva ter-se em conta que o normativo contabilístico se alterou de forma bastante substancial com a implementação, este ano, das IFRS 9 e 17.

Este resultado foi acompanhado de uma subida da rentabilidade dos fundos próprios (ROE) para aproximadamente 23%.

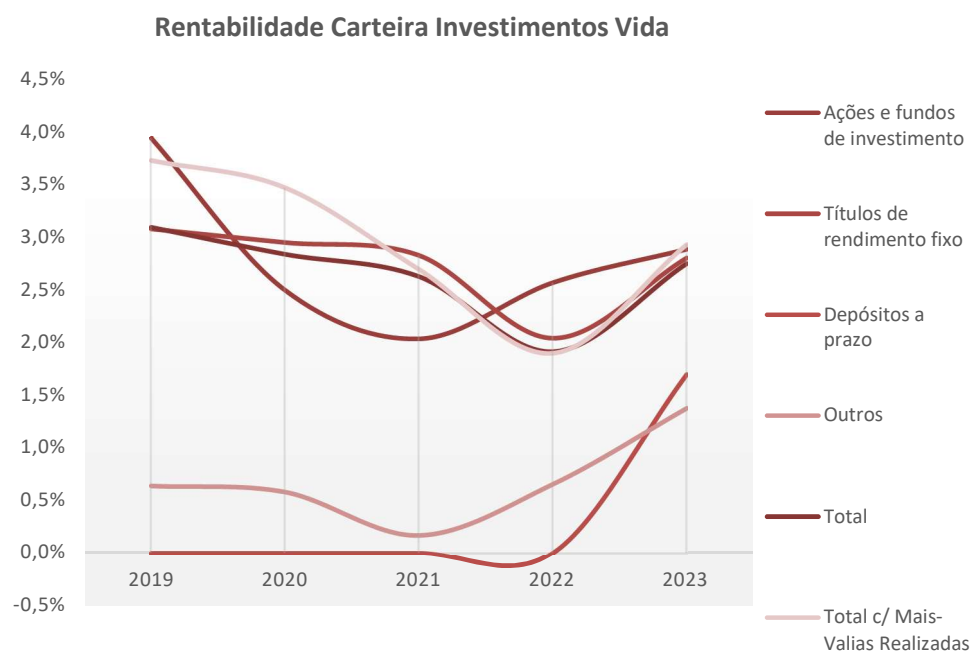
4. OUTRAS INFORMAÇÕES

4.1. Capital Social

O capital social da MAPFRE Seguros de Vida é de € 21.000.000 constituído por 4.200.000 ações, no valor nominal de 5,00 euros, cada uma, integralmente detidas pela acionista MAPFRE Seguros Gerais, S.A..

4.2. Modelo de Governo

Em traços gerais, a estrutura de governo incorpora, dentro do possível e tendo em conta a dimensão da Seguradora, os modernos princípios e recomendações sobre transparência e eficiência do governo societário contidos nos normativos legislativos e regulamentares.

Neste âmbito adota uma estrutura de administração e fiscalização que compreende os seguintes órgãos:

- Assembleia Geral – Cujas mesa é composta por um Presidente e um Secretário.
- Conselho de Administração – Composto por quatro a dez membros eleitos pela Assembleia Geral para mandatos de quatro anos, renováveis, que designa o seu Presidente e um Vice-Presidente.
- Conselho Fiscal – Composto por três membros efetivos, um dos quais é o Presidente, e um Suplente, sendo que pelo menos um dos membros efetivos deverá possuir um curso superior adequado ao exercício das suas funções, ter conhecimentos em auditoria ou contabilidade e ser independente, nos termos definidos no Código das Sociedades Comerciais.
- Revisor Oficial de Contas – Função confiada a uma sociedade de Revisores Oficiais de Contas, eleita pela Assembleia Geral sob proposta do Conselho Fiscal.

As alterações estatutárias são sujeitas à aprovação em Assembleia Geral sob proposta do Conselho de Administração.

O Conselho de Administração que reúne uma vez por trimestre e delibera sobre os assuntos previstos na legislação comercial.

4.3. Política de Remuneração dos Órgãos Sociais

A política de remunerações dos membros dos Conselhos de Administração das sociedades que conformam o Grupo MAPFRE é estabelecida pelo Conselho de Administração da MAPFRE, S.A., segundo as propostas que lhe são efetuadas pelo Comité de Nomeações e Retribuições, órgão delegado daquele Conselho de Administração.

Nos termos do relatório apresentado na Assembleia Geral da MAPFRE, S.A., de 3 de Fevereiro de 2010, e atentas as especificidades dos órgãos de administração e de

fiscalização da sociedade MAPFRE Seguros de Vida, S.A., cabe mencionar que os administradores executivos, quando auferem remunerações por via do desempenho em exclusivo dessas funções, auferem-nas nos termos em que as mesmas se encontram estabelecidas nos seus contratos, que incluem salário fixo, incentivos de quantia variável vinculados aos resultados e após apurados os resultados de exercício, seguros de vida e invalidez, e outras compensações estabelecidas com carácter geral para o pessoal da entidade.

Todavia, no Conselho de Administração da MAPFRE Seguros de Vida, S.A., dos 4 membros que o integram, excetuando o seu Presidente, que apenas auferem remuneração como Administrador Delegado da MAPFRE Seguros Gerais, S.A., dois são trabalhadores dependentes desta sociedade e um é trabalhador de outra empresa que integra o Grupo MAPFRE, não auferindo, por isso, quaisquer remunerações como membros de órgãos estatutários.

No Conselho Fiscal da MAPFRE Seguros de Vida, S.A., os respetivos membros, incluindo o suplente, apenas auferem uma remuneração única pelo desempenho dessas funções na sociedade MAPFRE Seguros Gerais, S.A., nos termos que se encontram estabelecidos nas Atas n.º 42, de 14 de março de 2008, da Assembleia Geral desta sociedade (com as atualizações decorrentes das Atas n.ºs. 45 e 55, respetivamente de 18 de março de 2009 e de 25 de setembro de 2014), e n.º 1, de 27 de outubro de 2009, da Assembleia Geral da MAPFRE Seguros de Vida, S.A., e que são divulgados, do mesmo modo, de acordo com as exigências legais.

5. PERSPETIVAS PARA O FUTURO

Como já referido anteriormente, o ano 2024 adivinha-se complexo do ponto de vista económico com os inevitáveis impactos no setor segurador, aos quais a MAPFRE, certamente, não ficará imune.

De forma a enfrentar com solidez este contexto, assume particular importância uma estratégia coerente, que possa ser percebida com clareza e interpretada sem reservas por todos os colaboradores.

Quanto a isso, entendemos que as linhas estratégicas que adotamos há alguns anos a esta parte, encabeçadas pelo desígnio de crescimento com rentabilidade e às quais pretendemos dar continuidade, estão suficientemente maduras e enraizadas na atividade diária da companhia, o que constitui uma garantia de que podemos encarar o futuro com otimismo e com a ambição de continuar a gerar resultados positivos.

Nessa linha, continuaremos a assentar o desenvolvimento do negócio num portfolio completo de produtos, de forma a ir de encontro às preferências dos clientes, desde produtos de risco puro até soluções de poupança a curto e longo prazo, nestes casos com especial atenção à tendência da evolução das taxas de juro para garantir um adequado equilíbrio entre a rentabilidade oferecida e a assunção dos riscos inerentes.

Ao nível da distribuição, para fazer crescer o negócio pretendemos continuar a apostar numa estratégia multicanal, mediante o aproveitamento da forte presença territorial através da rede de lojas próprias e de mediadores exclusivos, bem como pelo desenvolvimento do potencial dos acordos de distribuição.

A transformação digital será também tida como fundamental, com a reengenharia permanente de processos do lado interno e, do lado externo, dando mais alguns passos no serviço digital proporcionado aos clientes, quer através da disponibilização de ferramentas de acesso mais fácil às suas apólices, como do reforço da comunicação, imprimindo-lhe maior frequência e introduzindo novos conteúdos alinhados com os seus interesses e com as tendências dos dias de hoje.

A responsabilidade social é algo que está na génese do grupo MAPFRE e, portanto, não poderia ficar fora. Neste campo, mantemos o objetivo de assegurar que um mínimo de 90% dos ativos que constituem a relevante carteira de investimentos cumpra com critérios de *Environmental, Social and Corporate Governance* ('ESG') e que tais critérios estejam sempre presentes, tanto no desenho das coberturas dos novos produtos, como na seleção dos fornecedores.

Finalmente, a solvência será assegurada por uma disponibilidade de fundos próprios de elevada qualidade, acompanhada de um perfil de risco prudente e permanentemente monitorizado.

Face a todo o mencionado e como parte de um grupo internacional sólido, acreditamos que se encontram reunidas as condições necessárias para um reforço do desenvolvimento do negócio e para a sua continuidade.

6. AGRADECIMENTOS

Um ano exigente só poderia decorrer e terminar de forma positiva contando com a colaboração dos diversos *stakeholders*.

Cumpre-nos agradecer, em primeiro lugar, a confiança dos nossos clientes a quem sempre temos procurado satisfazer as necessidades e servir com a máxima qualidade e prontidão.

Para tal, foram fundamentais a dedicação e o labor dos nossos colaboradores, a quem queremos deixar um justo reconhecimento.

Por seu lado, toda a rede de mediadores desempenhou um papel importante na primeira linha de contacto com os nossos clientes, contribuindo de forma muito ativa para consolidar a nossa posição no mercado.

Nota de apreço, também, para o apoio dos nossos resseguradores na partilha de riscos e ajuda nos processos de subscrição mais complexos.

Importante foi, ainda, a qualidade dos bens e serviços disponibilizados pelos nossos fornecedores, o que nos apraz registar.

Uma menção especial para as entidades institucionais, APS e ASF, que, no âmbito de atuação de cada uma, deram novamente um contributo importante para a imagem e para o desenvolvimento saudável do setor segurador.

Finalmente, não podemos deixar de agradecer o acompanhamento independente, mas interessado, do Conselho Fiscal e dos Revisores Oficiais de Contas.

7. APLICAÇÃO DE RESULTADOS

Com o objetivo de otimizar o nível de capital sob gestão, o Conselho de Administração propõe que o resultado líquido do exercício no montante de 6.688.799,32 euros, seja aplicado no reforço dos capitais próprios, da seguinte forma:

Reserva Legal: 668.879,93 euros

Reservas Livres: 6.019.919,39 euros

Lisboa, 11 de junho de 2024

O CONSELHO DE ADMINISTRAÇÃO



Luís Anula Rodriguez



Vítor Manuel Silva Reis

Javier del Rio Martín

MAPFRE SEGUROS DE VIDA, S.A.

Notas do Anexo	Demonstração da posição financeira	Exercício 2023			Reexpresso Exercício anterior (2022)
		Valor Bruto	Imparidade, depreciações/amortizações ou ajustamentos	Valor Líquido	
	ATIVO				
3	Caixa e seus equivalentes e depósitos à ordem	5.048.255,68		5.048.255,68	5.055.249,51
4	Ativos financeiros mensurados ao justo valor através de ganhos e perdas	126.057.773,13		126.057.773,13	127.123.340,74
	Instrumentos de capital e unidades de participação	79.939.582,29		79.939.582,29	80.933.092,13
	Títulos de dívida	46.118.190,84		46.118.190,84	46.190.248,61
4	Ativos financeiros mensurados ao justo valor através de reservas	183.907.934,94		183.907.934,94	188.769.701,78
	Instrumentos de capital e unidades de participação	7.345.913,33		7.345.913,33	5.508.329,03
	Títulos de dívida	176.562.021,61		176.562.021,61	183.261.372,75
4	Ativos financeiros mensurados ao custo amortizado	6.220.984,03		6.220.984,03	167.305,04
5	Empréstimos e contas a receber	6.220.984,03		6.220.984,03	167.305,04
6	Outros ativos tangíveis	684.134,21	402.571,59	281.562,62	345.643,28
7	Ativos sob direito de uso	965.559,48	610.955,65	354.603,83	475.935,81
8	Outros ativos intangíveis	887.211,37	887.211,37	0,00	0,00
9	Ativos de contratos de resseguro cedido dos ramos Vida	4.463.065,45		4.463.065,45	2.878.330,12
	Mensurados pela abordagem da alocação de prémio	4.463.065,45		4.463.065,45	2.878.330,12
	De serviços futuros	624.223,35		624.223,35	221.837,49
	De serviços passados	3.838.842,10		3.838.842,10	2.656.492,63
10	Outros devedores por operações de seguros e outras operações	2.127.007,15	0,00	2.127.007,15	1.467.328,96
	Contas a receber por operações de seguro directo	998.685,45		998.685,45	980.960,66
	Contas a receber por operações de resseguro	63.266,06		63.266,06	2,18
	Contas a receber por outras operações	1.065.055,64		1.065.055,64	486.366,12
11	Ativos por impostos e taxas	137.319,99		137.319,99	556.099,01
	Ativos por impostos e taxas correntes	137.319,99		137.319,99	215.131,15
	Ativos por impostos diferidos	0,00		0,00	340.967,86
16	Acréscimos e diferimentos	239.999,96		239.999,96	230.259,05
	TOTAL ATIVO	330.739.245,39	1.900.738,61	328.838.506,78	327.069.193,30

(Valores expressos em euros)

Lisboa, 11 de junho de 2024

MAPFRE SEGUROS DE VIDA, S.A.

Notas do Anexo	Demonstração da posição financeira	Exercício 2023	Reexpresso Exercício anterior (2022)
	PASSIVO E CAPITAL PRÓPRIO		
	PASSIVO		
9	Passivos de contratos de seguro dos ramos Vida	216.565.869,60	219.515.110,43
	Mensurados pela abordagem da alocação de prémio	6.739.341,60	5.123.712,14
	De serviços futuros	886.378,53	498.400,33
	De serviços passados	5.852.963,07	4.625.311,81
	Não mensurados pela abordagem da alocação de prémio - Pelo modelo geral de mensuração	168.420.844,87	170.283.935,55
	De serviços futuros	159.699.709,39	161.928.304,89
	De serviços passados	8.721.135,48	8.355.630,66
	Não mensurados pela abordagem da alocação de prémio - Pela abordagem da comissão variável	41.405.683,13	44.107.462,74
	De serviços futuros	41.342.565,11	43.947.164,27
	De serviços passados	63.118,02	160.298,47
13	Passivos financeiros da componente de depósito de contratos de seguro e de contratos de seguro e operações considerados para efeitos contabilísticos como contratos de investimento	75.232.203,73	76.338.766,97
	Mensurados ao justo valor por via de ganhos e perdas	73.261.667,99	74.220.174,01
	Mensurados ao custo amortizado	1.970.535,74	2.118.592,96
14	Outros passivos financeiros	383.823,46	508.445,87
	Depósitos recebidos de resseguradores	0,00	0,00
	Passivos de locação	383.823,46	508.445,87
15	Outros credores por operações de seguros e outras operações	1.369.324,53	1.221.244,88
	Contas a pagar por operações de seguro directo	858.763,81	935.653,90
	Contas a pagar por operações de resseguro	345.364,05	54.661,32
	Contas a pagar por outras operações	165.196,67	230.929,66
11	Passivos por impostos	1.528.948,26	389.057,52
	Passivos por impostos e taxas correntes	896.334,50	389.057,52
	Passivos por impostos diferidos	632.613,76	0,00
16	Acréscimos e diferimentos	1.717.557,93	1.637.470,32
17	Outras provisões	0,00	23.443,11
	TOTAL PASSIVO	296.797.727,51	299.633.539,10
	CAPITAL PRÓPRIO		
18	Capital	21.000.000,00	21.000.000,00
19	Reservas de reavaliação	4.535.325,69	-1.337.631,12
	Por ajustamentos no justo valor de instrumentos de dívida mensurados ao justo valor através de reservas	2.065.362,57	-3.006.943,98
	Por ajustamentos no justo valor de instrumentos de capital próprio mensurados ao justo valor através de reservas	2.320.478,34	1.307.846,66
	Provisão para perdas de crédito previstas em instrumentos de dívida mensurados ao justo valor através de reservas	149.484,78	361.466,20
19	Reserva da componente financeira dos contratos de seguro	17.670.154,64	23.498.104,63
19	Reserva por impostos	1.264.786,51	1.923.705,99
	Impostos diferidos	2.620.117,47	3.590.900,29
	Impostos correntes	-1.355.330,96	-1.667.194,30
19	Ganhos e perdas da venda de instrumentos de capital próprio mensurados ao justo valor através de reservas	211.838,44	-5.890,76
19	Outras reservas	19.328.270,46	11.087.451,01
	Reserva legal	1.985.879,27	1.845.597,35
	Outras reservas	17.342.391,19	9.241.853,66
19	Resultados transitados	-38.658.395,79	-36.970.905,00
	Resultado do exercício	6.688.799,32	8.240.819,45
	TOTAL CAPITAL PRÓPRIO	32.040.779,27	27.435.654,20
	TOTAL PASSIVO E CAPITAL PRÓPRIO	328.838.506,78	327.069.193,30

(Valores expressos em euros)

MAPFRE SEGUROS DE VIDA, S.A.

Notas do Anexo	Demonstração dos Resultados	Exercício 2023			Reexpresso Exercício Anterior (2022)
		Técnica Vida	Não Técnica	Total	
20	Réditos de contratos de seguro	16.173.450,99		16.173.450,99	36.241.269,98
	Mensurados pela abordagem da alocação de prémio	9.902.481,31		9.902.481,31	8.551.868,67
	Não mensurados pela abordagem da alocação de prémio - Pelo modelo geral de mensuração	6.035.000,23		6.035.000,23	26.792.309,86
	Não mensurados pela abordagem da alocação de prémio - Pela abordagem da comissão variável	235.969,45		235.969,45	897.091,45
20	Gastos de contratos de seguro	15.080.217,85		15.080.217,85	30.379.256,61
	Sinistros ocorridos	4.086.229,60		4.086.229,60	24.949.701,07
	Outros gastos atribuíveis	2.947.648,78		2.947.648,78	2.730.214,20
22	Gastos de aquisição atribuíveis a contratos de seguros	2.278.749,22		2.278.749,22	2.136.263,40
	Alterações relativas a serviços passados	930.747,35		930.747,35	-229.316,85
	Alterações relativas a serviços futuros	4.836.842,90		4.836.842,90	792.394,79
20	Réditos de contratos de resseguro cedido	1.622.076,38		1.622.076,38	1.219.599,47
	Sinistros ocorridos e outros gastos atribuíveis – Parte dos resseguradores	521.504,88		521.504,88	697.996,89
	Alterações relativas a serviços passados – Parte dos resseguradores	1.108.072,27		1.108.072,27	535.973,65
	Alterações relativas a serviços futuros – Parte dos resseguradores			0,00	0,00
	Efeito das variações no risco de incumprimento do ressegurador	-7.500,77		-7.500,77	-14.371,07
20	Gastos de contratos de resseguro cedido	2.500.947,68		2.500.947,68	1.488.083,01
	Mensurados pela abordagem da alocação de prémio - Parte dos resseguradores	2.500.947,68		2.500.947,68	1.488.083,01
	Resultado de contratos de seguro	214.361,84		214.361,84	5.593.529,83
	Rendimentos da componente financeira dos contratos de seguro	17.426,61		17.426,61	7.096.049,18
	Perdas da componente financeira dos contratos de seguro	2.519.497,71		2.519.497,71	0,00
	Rendimentos da componente financeira dos contratos de resseguro cedido	81.777,96		81.777,96	0,00
	Perdas da componente financeira dos contratos de resseguro cedido			0,00	181.909,14
20	Resultado da componente financeira dos contratos de seguro	-2.420.293,14		-2.420.293,14	6.914.140,04
25	Rendimentos	8.114.408,79	0,00	8.114.408,79	7.775.708,75
	De juros de ativos financeiros não mensurados ao justo valor por via de ganhos e perdas	6.727.041,64		6.727.041,64	6.397.472,21
	De juros de passivos financeiros não mensurados ao justo valor por via de ganhos e perdas			0,00	0,00
	Outros	1.387.367,15		1.387.367,15	1.378.236,54
25	Gastos financeiros	1.664.117,14	0,00	1.664.117,14	1.649.228,37
	De juros de ativos financeiros não mensurados ao justo valor por via de ganhos e perdas	1.285.621,76		1.285.621,76	1.438.990,09
	De juros de passivos financeiros não mensurados ao justo valor por via de ganhos e perdas	194.173,74		194.173,74	618,19
	Outros	184.321,64		184.321,64	209.620,09
25	Ganhos líquidos de ativos e passivos financeiros não mensurados ao justo valor através de ganhos e perdas	-160.878,03	0,00	-160.878,03	-27.590,68
	De ativos financeiros mensurados ao justo valor através de reservas	-160.878,03		-160.878,03	-27.590,68
	De ativos financeiros mensurados ao custo amortizado			0,00	0,00
	De passivos financeiros mensurados a custo amortizado			0,00	0,00
	De outros			0,00	0,00
25	Ganhos líquidos de ativos e passivos financeiros mensurados ao justo valor através de ganhos e perdas	2.635.212,87		2.635.212,87	-6.984.285,38
26	Perdas de imparidade (líquidas de reversão)	-211.981,42	0,00	-211.981,42	734.373,82
	De ativos financeiros mensurados ao justo valor através de reservas	-211.981,42		-211.981,42	734.373,82
	De ativos financeiros mensurados ao custo amortizado			0,00	0,00
	De outros			0,00	0,00
	Gastos não atribuíveis	436.196,48	0,00	436.196,48	253.080,90
	Gastos não atribuíveis a contratos de seguro			0,00	0,00
	Gastos de contratos e operações considerados para efeitos contabilísticos como contratos de investimento	436.196,48		436.196,48	253.080,90
	Outros gastos não associados a contratos comercializados			0,00	0,00
27	Outros rendimentos/gastos técnicos	1.061.020,24		1.061.020,24	998.168,27
	Outras provisões (variação)		0,00	0,00	0,00
28	Outros rendimentos/gastos		3.878,62	3.878,62	-82.983,45
	RESULTADO LÍQUIDO ANTES DE IMPOSTOS	7.555.500,37	3.878,62	7.559.378,99	11.550.004,29
11	Imposto sobre o rendimento do exercício - Impostos correntes		867.780,87	867.780,87	59.252,42
11	Imposto sobre o rendimento do exercício - Impostos diferidos		2.798,80	2.798,80	3.249.932,42
	RESULTADO LÍQUIDO DO EXERCÍCIO	7.555.500,37	-866.701,05	6.688.799,32	8.240.819,45

(Valores expressos em euros)

MAPFRE SEGUROS DE VIDA, S.A.

Notas do Anexo	Demonstração de Variações do Capital Próprio	Capital Social	Reservas de Reavaliação			Reserva da componente financeira dos contratos de seguro	Reserva por impostos		Ganhos e perdas da venda de instrumentos de capital próprio mensurados ao justo valor através de reservas	Outras reservas		Resultados transitados	Resultado do exercício	TOTAL
			Por ajustamentos no justo valor de instrumentos de dívida mensurados ao justo valor através de reservas	Por ajustamentos no justo valor de instrumentos de capital próprio mensurados ao justo valor através de reservas	Provisão para perdas de crédito previstas em instrumentos de dívida mensurados ao justo valor através de reservas		Impostos Diferidos	Impostos Correntes		Reserva legal	Outras reservas			
	Balanco a 31 de Dezembro 2022 (balanco de abertura) (Reexpresso)	21.000.000,00	-3.006.943,98	1.307.846,66	361.466,20	23.498.104,63	3.590.900,30	-1.667.194,30	-5.890,76	1.845.597,35	9.241.853,66	-36.970.905,00	8.240.819,45	27.435.654,21
	Alterações políticas contabilísticas (IAS 8)													0,00
	Balanco de abertura alterado	21.000.000,00	-3.006.943,98	1.307.846,66	361.466,20	23.498.104,63	3.590.900,30	-1.667.194,30	-5.890,76	1.845.597,35	9.241.853,66	-36.970.905,00	8.240.819,45	27.435.654,21
19	Ganhos líquidos por ajustamentos no justo valor de instrumentos de dívida mensurados ao justo valor através de reservas		5.072.306,55					-332.112,83	-809.156,14					3.931.037,58
19	Ganhos líquidos por ajustamentos no justo valor de instrumentos de capital próprio mensurados ao justo valor através de reservas			1.012.631,68					-227.842,13					784.789,55
19	Provisão para perdas de crédito previstas em instrumentos de dívida mensurados ao justo valor através de reservas				-211.981,42		16.211,86							-195.769,56
19	Ajustamentos da componente financeira dos contratos de seguro					-5.827.949,99	1.311.288,75							-4.516.661,24
19	Ajustamentos relativos a ganhos e perdas da venda de instrumentos de capital próprio mensurados ao justo valor através de reservas								217.729,20					217.729,20
19	Outros ganhos/perdas reconhecidos diretamente no capital próprio						-1.966.170,60	1.348.861,61				-1.687.490,79		-2.304.799,78
19	Aumentos de reservas por aplicação de resultados									140.281,92	8.100.537,53		-8.240.819,45	0,00
	Total das variações do capital próprio	0,00	5.072.306,55	1.012.631,68	-211.981,42	-5.827.949,99	-970.782,82	311.863,34	217.729,20	140.281,92	8.100.537,53	-1.687.490,79	-8.240.819,45	-2.083.674,25
	Resultado líquido do exercício												6.688.799,32	6.688.799,32
	Balanco a 31 de Dezembro 2023	21.000.000,00	2.065.362,57	2.320.478,34	149.484,78	17.670.154,64	2.620.117,48	-1.355.330,96	211.838,44	1.985.879,27	17.342.391,19	-38.658.395,79	6.688.799,32	32.040.779,28

(Valores expressos em euros)

MAPFRE SEGUROS DE VIDA, S.A.

Notas do Anexo	Demonstração de Variações do Capital Próprio	Capital Social	Reservas de Reavaliação			Reserva da componente financeira dos contratos de seguro	Reserva por impostos		Ganhos e perdas da venda de instrumentos de capital próprio mensurados ao justo valor através de reservas	Outras reservas		Resultados transitados	Resultado do exercício	TOTAL
			Por ajustamentos no justo valor de instrumentos de dívida mensurados ao justo valor através de reservas	Por ajustamentos no justo valor de instrumentos de capital próprio mensurados ao justo valor através de reservas	Provisão para perdas de crédito previstas em instrumentos de dívida mensurados ao justo valor através de reservas		Impostos Diferidos	Impostos Correntes		Reserva legal	Outras reservas			
	Balanco a 31 de Dezembro 2021 (balanco de abertura)	21.000.000,00	16.868.040,83	3.690.951,80	0,00	0,00	-3.275.537,20	-1.667.156,47	0,00	1.770.123,35	8.562.587,63	0,00	754.740,03	47.703.749,97
19;35	Alterações políticas contabilísticas (IAS 8)		9.021.646,72	-1.855.948,82	175.322,67		4.484.414,52					-33.097.478,61		-21.272.043,52
	Balanco de abertura alterado	21.000.000,00	25.889.687,55	1.835.002,98	175.322,67	0,00	1.208.877,32	-1.667.156,47	0,00	1.770.123,35	8.562.587,63	-33.097.478,61	754.740,03	26.431.706,45
19	Ganhos líquidos por ajustamentos no justo valor de instrumentos de dívida mensurados ao justo valor através de reservas		-28.896.631,53				5.558.616,98							-23.338.014,55
19	Ganhos líquidos por ajustamentos no justo valor de instrumentos de capital próprio mensurados ao justo valor através de reservas			-527.156,32			412.875,67							-114.280,65
19	Provisão para perdas de crédito previstas em instrumentos de dívida mensurados ao justo valor através de reservas				186.143,53		-16.211,86							169.931,67
19	Ajustamentos da componente financeira dos contratos de seguro					23.498.104,63	-5.287.073,54							18.211.031,09
19	Ajustamentos relativos a ganhos e perdas da venda de instrumentos de capital próprio mensurados ao justo valor através de reservas								-5.890,76					-5.890,76
19	Outros ganhos/perdas reconhecidos diretamente no capital próprio						1.713.815,73	-37,83				-3.873.426,39		-2.159.648,50
19	Aumentos de reservas por aplicação de resultados									75.474,00	679.266,03		-754.740,03	0,00
	Total das variações do capital próprio	0,00	-28.896.631,53	-527.156,32	186.143,53	23.498.104,63	2.382.022,98	-37,83	-5.890,76	75.474,00	679.266,03	-3.873.426,39	-754.740,03	-7.236.871,70
	Resultado líquido do exercício												8.240.819,45	8.240.819,45
	Balanco a 31 de Dezembro 2022 (Reexpresso)	21.000.000,00	-3.006.943,98	1.307.846,66	361.466,20	23.498.104,63	3.590.900,30	-1.667.194,30	-5.890,76	1.845.597,35	9.241.853,66	-36.970.905,00	8.240.819,45	27.435.654,21

(Valores expressos em euros)

Lisboa, 11 de junho de 2024

MAPFRE SEGUROS DE VIDA, S.A.

Notas do Anexo	Demonstração do rendimento integral	Exercício 2023	Reexpresso Exercício anterior (2022)
	Resultado líquido do exercício	6.688.799,32	8.240.819,45
	Outro rendimento integral do exercício	6.090.686,01	-29.243.535,08
	Instrumentos de capital próprio mensurados ao justo valor através de reservas	1.012.631,68	-527.156,32
19	Ganhos e perdas líquidos	1.012.631,68	-527.156,32
	Instrumentos de dívida mensurados ao justo valor através de reservas	5.078.054,33	-28.716.378,76
19	Ganhos e perdas líquidos	5.072.306,55	-28.896.631,53
	Reclassificação	5.747,78	180.252,77
	Por imparidade		
	Por alienação	217.729,20	-5.890,76
19	Provisão para perdas de crédito previstas em instrumentos de dívida mensurados ao justo valor através de reservas	211.981,42	-186.143,53
	Ganhos e perdas líquidos em instrumentos de cobertura numa cobertura de fluxos de caixa		
	Ganhos e perdas líquidos em instrumentos de cobertura numa cobertura de investimentos em capital próprio		
	Ganhos e perdas líquidos no justo valor de passivos financeiros devido a alterações no risco de crédito próprio		
	Alterações no valor temporal das opções		
	Alterações no valor dos elementos a prazo dos contratos forward		
	Ajustamentos da componente financeira dos contratos de seguro	-5.827.949,99	23.498.104,63
	Ajustamentos da componente financeira dos contratos de resseguro		
	Alterações no excedente de revalorização	0,00	0,00
	Terrenos e edifícios de uso próprio		
	Outros ativos tangíveis		
	Ativos intangíveis		
11	Impostos	658.919,48	-2.381.985,14
	Ganhos e perdas líquidos em diferenças cambiais		
	Benefícios pós-emprego		
	Outros movimentos		
	Total do rendimento integral líquido de impostos	6.292.615,86	4.877.374,14

(Valores expressos em euros)

Lisboa, 11 de junho de 2024

MAPFRE SEGUROS DE VIDA, S.A.

Notas do Anexo	Fluxo de Caixa	Exercício 2023	Exercício anterior (2022)
	Actividades operacionais		
	Prémios recebidos *	43.596.297,15	75.763.107,67
	Sinistros pagos	-52.360.472,19	-38.444.901,61
	Pagamentos comissões	-2.550.105,67	-2.792.750,16
	Entradas resseguro	397.149,09	200.320,86
	Saidas resseguro	-2.737.150,55	-1.328.961,75
	Pagamento locações a curto prazo	-6.591,30	-2.498,14
	Pagamento locações de ativos de baixo valor	-87.610,53	-81.884,39
	Outros recebimentos	923.638,10	1.102.277,23
	Outros pagamentos	-7.029.790,66	-6.936.662,92
	Imposto sobre o rendimento	67.203,58	-44.644,58
	Total fluxos operacionais	-19.787.432,98	27.433.402,21
	Actividades de investimento		
	(Aquisições)/Alienações de activos tangíveis e intangíveis	0,00	-7.862,95
	Depósitos a prazo	-6.000.000,00	0,00
	Titulos de dívida- compras	-27.236.751,55	-33.504.288,99
	Titulos de dívida- vendas	39.584.447,35	37.958.241,24
	Instrumentos capital e UP´s- compras	-4.586.334,35	-48.311.150,18
	Instrumentos capital e UP´s- vendas	11.214.195,53	6.269.595,50
	Juros recebidos	6.713.446,98	7.434.249,18
	Dividendos recebidos	216.687,33	203.295,96
	Outros investimentos	0,00	0,00
	Total fluxos investimento	19.905.691,29	-29.957.920,24
	Actividades de financiamento		
	Pagamento parte capital dos passivos de locação	-115.631,24	-112.250,64
	Pagamento parte juros dos passivos de locação	-9.620,90	-12.310,90
	Total fluxos financiamento	-125.252,14	-124.561,54
	Efeito cambial	0,00	0,00
	Aumento caixa	-6.993,83	-2.649.079,57
	Caixa no inicio	5.055.249,51	7.704.329,08
	Caixa no fim	5.048.255,68	5.055.249,51
3			

* Inclui o prémio puro e impostos/taxas cobradas diretamente ao cliente.

(Valores expressos em euros)

Lisboa, 11 de junho de 2024

MAPFRE SEGUROS DE VIDA, S.A.

**NOTAS ÀS
DEMONSTRAÇÕES
FINANCEIRAS
2023**

 **MAPFRE** Seguros

Índice

1. Informações Gerais.....	3
2. Políticas Contabilísticas.....	4
3. Caixa e Seus Equivalentes e Depósitos à Ordem.....	25
4. Instrumentos Financeiros.....	26
5. Empréstimos Concedidos e Contas a Receber.....	34
6. Outros Ativos Tangíveis.....	34
7. Ativos sob Direito de Uso.....	35
8. Outros Ativos Intangíveis.....	35
9. Contratos de seguro e resseguro.....	36
10. Outros Devedores por Operações de Seguros e Outras Operações.....	44
11. Ativos e Passivos por Impostos e Taxas.....	44
12. Afetação dos Investimentos e Outros Ativos.....	48
13. Passivos Financeiros da Componente de Depósito de Contratos de Seguro e de Contratos de Seguro e Operações Considerados para Efeitos Contabilísticos como Contratos de Investimento.....	49
14. Passivos de Locação.....	50
15. Outros Credores por Operações de Seguros e Outras Operações.....	51
16. Acréscimos e Diferimentos.....	51
17. Outras Provisões.....	51
18. Capital.....	52
19. Reservas.....	53
20. Réditos e gastos de contratos de seguro e resseguro.....	54
21. Custos e Gastos de Exploração Líquidos.....	56
22. Custos de Aquisição.....	58
23. Gastos com o Pessoal.....	58
24. Obrigações com Benefícios dos Empregados.....	59
25. Rendimentos, Gastos e Ganhos de Investimentos.....	62
26. Perdas de Imparidade (Líquidas de Reversão).....	64
27. Outros Rendimentos e Gastos Técnicos, Líquidos de Resseguro.....	65
28. Outros Rendimentos e Gastos.....	65
29. Entidades Relacionadas.....	66
30. Divulgações Relativas aos Riscos Resultantes de Instrumentos Financeiros.....	70

31.	Divulgações Relativas à Gestão de Riscos e Gestão de Capital.....	72
32.	Elementos Extrapatrimoniais.....	76
33.	Acontecimentos Após a Data de Balanço não Descritos em Pontos Anteriores ...	76
34.	Normas Contabilísticas e Interpretações Recentemente Emitidas	76
35.	Impactos da transição para novas normas contabilísticas	83

1. Informações Gerais

A MAPFRE Seguros de Vida, S.A. (Companhia), foi constituída por escritura a 12 de agosto de 2009, com o capital social de 7.500.000 €, posteriormente ampliado para 21.000.000 €, detido na sua totalidade pela MAPFRE Seguros Gerais, S.A., formalmente constituída como seguradora através da Norma de Autorização nº 1/2009-A da ASF.

Iniciou a atividade a 1 de janeiro de 2010 e adquiriu com efeito a 1 de janeiro de 2010, conforme escritura de cessão total, de 19 de julho de 2010, a carteira, os ativos e os passivos da Agência Geral em Portugal da MAPFRE Vida, Companhia de Seguros y Reaseguros sobre la Vida Humana, S.A.

A sociedade foi constituída em Portugal e o seu domicílio social encontra-se em Miraflores, na Rua Dr. António Loureiro Borges, 9.

A MAPFRE dispõe de uma estrutura organizativa de acordo com o organigrama seguinte:

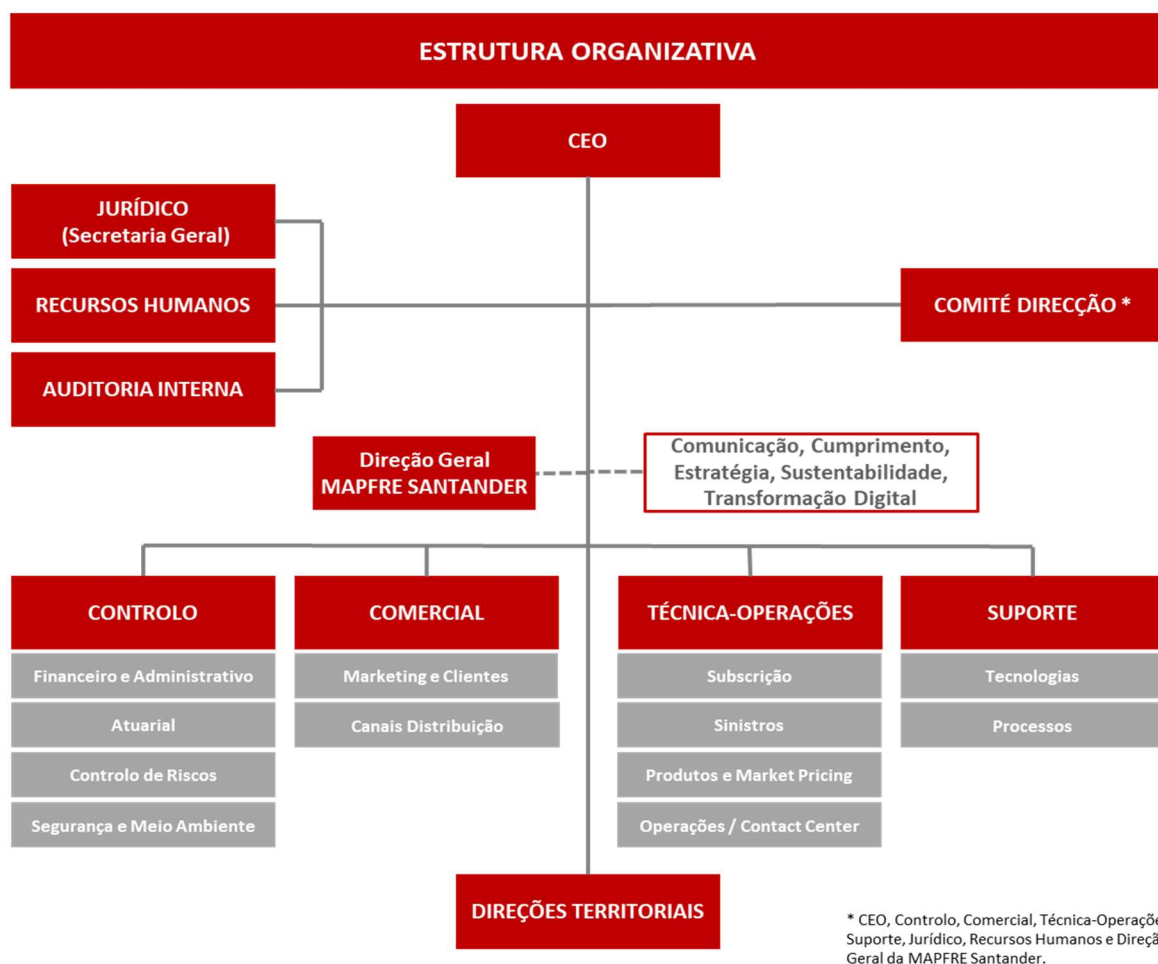

2. Políticas Contabilísticas

2.1. Bases de apresentação

As demonstrações financeiras da MAPFRE Seguros de Vida, S.A. agora apresentadas reportam-se ao exercício findo em 31 de dezembro de 2023 e foram preparadas de acordo com o Plano de Contas para as Empresas de Seguros (PCES), emitido pela ASF.

O normativo consagrado no Plano de Contas para as Empresas de Seguros corresponde às Normas Internacionais de Relato Financeiro (IAS/IFRS), conforme adotadas pela União Europeia, de acordo com o Regulamento (CE) n.º 1606/2002 do Parlamento Europeu e do Conselho, de 19 de julho, transposto para o ordenamento nacional pelo Decreto-Lei n.º 35/2005, de 17 de fevereiro. Com efeito, com a entrada em vigor da IFRS 17 a 1 de janeiro de 2023 ao abrigo da norma regulamentar n.º 9/2022, o PCES fica em total conformidade com as IAS/IFRS.

As IAS/IFRS incluem as normas contabilísticas emitidas pelo *International Accounting Standards Board* (IASB) e as interpretações emitidas pelo *International Financial Reporting Interpretation Committee* (IFRIC).

Em 2023, a Companhia adotou as IFRS e interpretações de aplicação obrigatória para exercícios que se iniciaram a 1 de janeiro de 2023, nomeadamente de salientar a aplicação da IFRS 17 - Contratos de Seguro e IFRS 9 – Instrumentos Financeiros. As políticas contabilísticas foram aplicadas de forma consistente com as utilizadas na preparação das demonstrações financeiras do exercício anterior, com exceção das alterações decorrentes da adoção da IFRS17 e IFRS 9, conforme referido acima, sendo que os valores referentes ao exercício anterior foram reexpressos em conformidade (designação “2022 Reexpresso”).

As demonstrações financeiras foram preparadas em euros.

As políticas contabilísticas foram aplicadas de forma consistente com as utilizadas na preparação das demonstrações financeiras do exercício anterior, com exceção das alterações decorrentes da adoção da IFRS 17 e IFRS 9, conforme referido acima.

Na preparação das demonstrações financeiras, foram utilizados os pressupostos do regime do acréscimo, da consistência de apresentação, da materialidade e agregação e da continuidade, tendo sido preparadas com base nos livros e registos contabilísticos da Companhia. As demonstrações financeiras foram preparadas na base do custo histórico, modificado pela aplicação do justo valor para os ativos financeiros reconhecidos ao justo valor através de ganhos e perdas e ativos financeiros reconhecidos ao justo valor através de reservas.

Os restantes ativos e passivos financeiros, bem como ativos e passivos não financeiros, são registados ao custo amortizado ou custo histórico, deduzido de eventuais perdas por imparidade. O passivo sobre responsabilidades por serviços prestados associado a benefícios definidos é reconhecido ao valor presente das responsabilidades passadas com pensões.

A preparação de demonstrações financeiras de acordo com o Plano de Contas para as Empresas de Seguros requer que a Companhia efetue julgamentos e estimativas e utilize pressupostos que afetam a aplicação das políticas contabilísticas e os montantes de proveitos, custos, ativos e passivos.

Estas estimativas e pressupostos são baseados na informação disponível mais recente, servindo de suporte para os julgamentos sobre os valores dos ativos e passivos cuja valorização não é suportada por outras fontes. Os resultados reais podem diferir das estimativas.

Considerando o disposto no parágrafo 4 da IFRS 10, a Companhia não preparou demonstrações financeiras consolidadas.

As demonstrações financeiras da Companhia são integradas nas demonstrações financeiras do Grupo MAPFRE em Espanha, as quais podem ser obtidas em www.mapfre.com.

As demonstrações financeiras foram aprovadas em reunião do Conselho de Administração em 11 de junho de 2024.

2.2. Novos princípios contabilísticos, alterações nas regras contabilísticas e nas demonstrações financeiras

A partir de 1 de janeiro de 2023, a Companhia aplicou as novas normas contabilísticas IFRS 9 e 17, com introdução de alterações significativas na mensuração e contabilização tanto dos contratos de seguro e resseguro como dos instrumentos financeiros.

A Companhia reexpressou o período de comparação para a primeira aplicação da IFRS 9 para todos os instrumentos financeiros e da IFRS 17 para os contratos de seguro e resseguro, para produzir informação comparativa de 2022 consistente com os requisitos das novas normas, em linha com a informação financeira disponibilizada a partir de 1 de janeiro de 2023.

Os principais impactos relacionados com a adoção das normas contabilísticas IFRS 9 e 17 estão detalhados na Nota 32.

2.3. Caixa e seus equivalentes e depósitos à ordem

Para efeitos da demonstração de fluxos de caixa, o caixa e seus equivalentes englobam os valores registados no balanço com maturidade inferior a três meses a contar da data de aquisição, prontamente convertíveis em dinheiro e com risco insignificante de alteração de valor onde se incluem a caixa e disponibilidades em instituições de crédito. Todas as contas bancárias detidas pela Companhia correspondem a contas em euros.

2.4. Ativos e passivos de seguros

Tal como referido anteriormente, a Companhia adotou a IFRS 17 – Contratos de seguro a partir de 1 de janeiro de 2023. Esta norma estabelece as regras contabilísticas para contratos de seguros com base num modelo de mensuração estruturado numa *Building Block Approach* baseada nos *Fulfillment Cash Flows* (FCF), que compreendem o valor atual dos fluxos de caixa futuros, ponderados pela probabilidade de ocorrência (Presente Valor dos Fluxos de Caixa Futuros – PVFCF) e do ajustamento pelo risco para o risco não financeiro (Ajustamento de Risco – RA), e do valor esperado do lucro a realizar pelos serviços prestados (Margem de Serviço Contratual – CSM).

A adoção de uma abordagem simplificada (Abordagem de Alocação *Premium* - PAA) é permitida se o período de cobertura contratual for inferior a um ano ou se o modelo utilizado para a mensuração fornecer uma aproximação razoável em relação à abordagem do Modelo Geral de Mensuração. A simplificação aplica-se à mensuração da Responsabilidade de serviços futuros (LRC), que não necessita de ser desagregada em PVFCF, RA e CSM, mas baseia-se essencialmente no prémio recebido líquido de custos de aquisição. No que se refere à Responsabilidade de serviços passados (LIC), a mensuração é aplicada de forma consistente com o Modelo Geral de Mensuração (GMM), para o qual todos os sinistros ocorridos são objeto de desconto e o cálculo do Ajustamento de Risco é executado em conformidade.

A abordagem de comissão variável (VFA) está prevista para contratos que impliquem a participação direta do segurado nos resultados financeiros e/ou de seguros da Companhia; este é um modelo alternativo ao GMM, que prevê um tratamento diferente das alterações nos fluxos de caixa ligados a variáveis financeiras cujo impacto é reportado no CSM e não na demonstração de resultados.

As receitas de seguros e os custos dos serviços de seguros brutos de resseguros serão apresentados com o resultado do resseguro incluído nos custos do serviço de seguros. De acordo com a IFRS 17, os passivos de seguros estão sujeitos a desconto; a reversão periódica do desconto será um encargo financeiro incluído no resultado financeiro.

Âmbito e separação das componentes de um contrato de seguro

De acordo com a Norma, a IFRS 17 é aplicada a todos os contratos que cumpram com a definição de contrato de seguro, incluindo:

- a) contratos de seguro, incluindo contratos de resseguro aceite;
- b) contratos de resseguro; e
- c) contratos de investimentos emitidos com características de participação de resultados discricionária (DPF) caso a entidade também emita contratos de seguros.

Um contrato é classificado como contrato de seguro numa base de avaliação prévia da relevância do risco de seguro transferido para a entidade emitente da apólice, que se compromete a indemnizar o tomador de seguro pelas consequências adversas de um determinado acontecimento futuro incerto.

A Companhia não destaca alterações significativas na classificação dos contratos de seguros decorrentes da aplicação da norma IFRS 17. Em particular, as apólices são classificadas como contratos de seguro ou contratos de investimento com base nas seguintes etapas:

- identificação das características dos produtos (garantias/opções, características de participação discricionária) e serviços prestados;
- determinação do nível de risco de seguro no contrato;
- aplicação do princípio internacional aplicável.

Os contratos de seguro criam um conjunto de direitos e obrigações que funcionam em conjunto para gerar um fluxo de caixa. Na verdade, embora alguns tipos de contratos de seguro apenas forneçam cobertura de seguro outros tipos de contratos de seguro poderiam conter um ou mais componentes que estariam dentro do âmbito de outra norma se fossem contratos separados. Por exemplo, alguns contratos de seguro podem conter:

- componentes de investimento (por exemplo, depósitos puros, como instrumentos financeiros pelos quais uma entidade recebe um valor específico montante e compromete-se a reembolsá-lo com juros);
- componentes de bens e serviços (por exemplo, serviços que não sejam serviços de contratos de seguros, tais como administração de pensões, serviços de gestão de risco, gestão de ativos ou serviços de custódia); e
- derivativos embutidos (por exemplo, derivativos financeiros, como opções de taxas de juros ou opções vinculadas a um índice de ações). Em certos casos, especificamente definidos pela IFRS 17, os componentes acima mencionados devem ser considerados separadamente e mensurados sob outra norma IFRS.

A IFRS 17 exige a separação do contrato de acolhimento apenas dos componentes de investimento distintos. Na verdade, a componente de investimento é distinta se, e apenas se, ambos os seguintes critérios forem cumpridos:

- a componente de investimento e a componente de seguros não estão altamente inter-relacionadas. Os dois componentes estão altamente inter-relacionados se o valor de um componente variar com o valor do outro componente e, portanto, a entidade for incapaz de medir cada componente sem considerar o outro. Os componentes também estão altamente inter-relacionados se o tomador do seguro não puder beneficiar de um componente a menos que o outro também esteja presente;
- um contrato com termos equivalentes ao componente de investimento é vendido, ou poderia ser vendido, separadamente no mesmo mercado ou na mesma jurisdição.

Se a componente de investimento não satisfizer as duas condições acima, será identificada como não distinta e a IFRS 17 será aplicada ao contrato como um todo (sem separação do contrato de acolhimento).

No que diz respeito à componente de serviço, esta última é considerada como uma componente separada quando os fluxos de caixa e os riscos associados não estão intimamente relacionados com os decorrentes do contrato de seguro primário e, portanto, não há evidência de integração entre a componente de serviço e a componente de seguro.

Nível de agregação

A IFRS 17 exige que uma entidade agregue os contratos emitidos no início em grupos para reconhecimento, mensuração, apresentação e divulgação. Os grupos são constituídos no reconhecimento inicial e a sua composição não será reavaliada posteriormente.

O ponto de partida para agregar contratos é identificar carteiras de contratos de seguros. Uma carteira compreende contratos que estão sujeitos a riscos semelhantes e administrados em conjunto.

A avaliação dos “riscos similares” deverá levar em consideração os riscos prevalecentes nos contratos. Caso os riscos prevalecentes sejam semelhantes, então dois contratos podem ser considerados expostos a riscos semelhantes.

A Companhia aplica critérios de nível de agregação definidos pela IFRS 17 avaliando carteiras de contratos com base numa variedade de características que consideram o risco subjacente dos contratos, bem como características dos produtos que podem influenciar a gestão e rentabilidade dos contratos.

Uma lista não exaustiva de *drivers* de segmentação pode ser representada por:

- linha de negócio;
- apólices individuais *versus* apólices de grupo;
- fundo de investimento associado;
- características contratuais que implicam diferentes modelos de mensuração (por exemplo, contratos plurianuais *versus* contratos anuais ou contrato participante *versus* contrato não participante).

A Companhia também considera a segmentação por moeda como fator determinante para a definição da carteira quando tem um impacto significativo na rentabilidade.

No caso de negócios mutualizados, a “carteira mutualizada” é geralmente definida de acordo com o nível de granularidade onde a mutualização se aplica.

No que diz respeito aos contratos de resseguro, a posição da Companhia é que uma carteira de contratos de resseguro pode ser composta por um ou mais tratados de resseguro agrupados e geridos em conjunto se estiverem expostos a riscos semelhantes. O tipo de cobertura (proporcional ou não proporcional, Ocorrência de Perdas ou Anexação de Risco), bem como a natureza dos contratos de resseguro, podem ser considerados fatores que podem ser usados para determinar se os contratos de resseguro pertencem à mesma carteira.

Os contratos de cada carteira serão divididos no reconhecimento inicial nos seguintes grupos:

- grupo de contratos onerosos no reconhecimento inicial;
- grupo de contratos que no reconhecimento inicial não têm possibilidade significativa de se tornarem onerosos posteriormente; e
- conjunto dos demais contratos da carteira.

O mesmo grupo de contratos não pode incluir contratos emitidos com mais de um ano de intervalo no mesmo grupo. Portanto, cada carteira deve ser desagregada em *coortes* anuais, ou *coortes* constituídas por períodos inferiores a um ano. A Companhia aplica a alteração feita na fase de endosso da IFRS 17 que, no Art.2 do Regulamento da Comissão Europeia (UE) 2021/2036, concede a uma entidade que aplique a IFRS 17 a opção (ou seja, opção de exclusão) de não aplicar o requisito estabelecido no parágrafo 22 da IFRS 17 (ou seja, requisito de *coorte* anual) para:

- grupos de contratos de seguro com características de participação direta e grupos de contratos de investimento com características de participação discricionária, conforme definido no Apêndice A do Anexo do Regulamento, e com fluxos de caixa que afetam ou são afetados por fluxos de caixa para tomadores de seguros de outros contratos, conforme estabelecido nos parágrafos B67 e B68 do Apêndice B daquele Anexo;
- grupos de contratos de seguro que são geridos ao longo de gerações de contratos e que cumprem as condições estabelecidas no artigo 77.º-B da Diretiva 2009/138/CE e que foram aprovados pelas autoridades de supervisão para a aplicação do ajustamento de contrapartida.

Modelos de mensuração

A norma IFRS 17 define três modelos de mensuração para os grupos de contratos: abordagem de alocação de prémios (PAA), modelo geral (GMM) e abordagem de comissão variável (VFA).

Abordagem de Alocação de Prémios (PAA)

Este é um método simplificado para mensuração de contratos de seguro. Pode ser aplicada a contratos com um período de cobertura inferior a um ano ou quando a Companhia antecipe que tal simplificação na mensuração das responsabilidades por serviços futuros não difira materialmente daquela que seria produzido aplicando o GMM. Usando a Abordagem de Alocação de Prémios, a Responsabilidade por serviços futuros é igual aos prémios recebidos no reconhecimento inicial menos quaisquer custos de aquisição, reconhecidos *pro-rata temporis* como réditos de contrato de seguro na data de fecho. O modelo geral permanece aplicável para a mensuração das responsabilidades de serviços passados.

Este modelo é aplicado à totalidade da carteira de seguros com duração inferior a um ano.

Abordagem de Comissão Variável (VFA)

O VFA é o modelo de mensuração obrigatório a ser aplicado para contratos de seguros com características de participação direta.

A Companhia classifica como contrato com características de participação direta (ou seja, contrato de participação nos resultados discricionária) um contrato para o qual:

- a) os termos contratuais especificam que o tomador do seguro participa numa parte de um conjunto claramente identificado de ativos subjacentes;
- b) a Companhia espera pagar ao tomador do seguro um montante igual a uma parte substancial dos retornos do justo valor dos ativos subjacentes; e
- c) a Companhia espera que uma proporção substancial de qualquer alteração nos montantes a pagar ao tomador do seguro varie com a alteração no justo valor dos ativos subjacentes.

Além da transferência de risco de seguro significativo para o emitente, um contrato de participação direta inclui um serviço significativo relacionado com investimentos. Os ativos subjacentes podem incluir diferentes tipos de itens, tais como uma carteira de ativos de referência, itens técnicos, os ativos líquidos da entidade ou um subconjunto específico dos ativos líquidos da entidade. A natureza dos itens subjacentes depende principalmente da legislação local e das características dos produtos.

A Companhia avalia se as condições acima são cumpridas utilizando as suas expectativas no início do contrato e não espera reavaliar a menos que o contrato seja modificado.

Modelo Geral de Mensuração (GMM)

O GMM representa o modelo de mensuração padrão previsto pela norma para mensuração de ativos e passivos de seguros.

Reconhecimento inicial

Um grupo de contratos de seguro emitidos é reconhecido a partir do primeiro dos seguintes eventos:

- o início do período de cobertura;
- a data em que se vence o primeiro pagamento de um tomador do seguro do grupo;
- para um grupo de contratos onerosos, quando o grupo se torna oneroso.

Relativamente aos contratos de resseguro detidos, o reconhecimento inicial é definido:

- no início do período de cobertura, exceto contratos de resseguro cujo reconhecimento inicial é adiado até à data em que o contrato de seguro subjacente é inicialmente reconhecido;
- na data em que a entidade reconhece um grupo oneroso de contratos de seguro subjacentes se a entidade celebrou o contrato de resseguro relacionado nessa data ou antes dela.

O reconhecimento inicial dos contratos adquiridos numa transferência de contratos de seguros ou numa concentração de atividades empresariais é definido na data de aquisição.

Avaliação dos limites do contrato no reconhecimento inicial

A mensuração de um grupo de contratos de seguro inclui todos os fluxos de caixa esperados dentro dos limites de cada contrato dentro do grupo. A Companhia considera que os requisitos de limite do contrato estão ligados à capacidade da entidade de reavaliar integralmente um contrato. Todos os prémios futuros e opções do tomador de seguro devem ser incluídos nas projeções iniciais se a entidade não tiver a capacidade de reavaliar integralmente o contrato quando o prémio for pago/a opção for exercida.

De acordo com este requisito, os limites do contrato serão definidos considerando o contrato de seguro como um todo e não considerando cada componente de forma independente, levando a diferenças em relação à abordagem atual aplicada na Solvência II, com particular referência a contratos de multirrisco, em que diferentes componentes de risco podem ter diferentes limites contratuais.

No reconhecimento inicial, os grupos de contratos de seguro são avaliados pela soma de:

- *Fulfillment Cash Flows* (FCF), que incluem a estimativa descontada e ponderada pela probabilidade dos fluxos de caixa futuros, e o Ajustamento de Risco para riscos não financeiros; e
- Margem de Serviço Contratual (CSM).

Detalha-se abaixo os respectivos conceitos:

Fluxos de caixa futuros esperados

Os fluxos de caixa futuros esperados são o primeiro elemento do FCF e representam uma estimativa dos fluxos de caixa futuros dentro dos limites do contrato.

A estimativa dos fluxos de caixa futuros deve: (i) incorporar, de forma imparcial, toda a informação razoável e suportável disponível; (ii) refletir a perspectiva da entidade, desde que as estimativas de quaisquer variáveis de mercado relevantes sejam consistentes com os preços de mercado observáveis para essas variáveis; (iii) ser atual; e (iv) ser explícita.

Quando não exigido por requisitos regulamentares específicos, os pressupostos operacionais subjacentes às projeções dos FCF estão geralmente em linha com os adotados no âmbito do Solvência II. No entanto, no que diz respeito ao perímetro de despesas, podem surgir diferenças devido ao requisito da IFRS 17 que prevê que apenas as despesas diretamente atribuíveis a contratos de seguros e resseguros devem ser consideradas para a mensuração dos Fluxos de Caixa Futuros Esperados.

Valor atual do dinheiro

A IFRS 17 exige o ajuste das estimativas dos fluxos de caixa esperados para refletir o valor atual do dinheiro e os riscos financeiros associados a esses fluxos de caixa, na medida em que os riscos financeiros ainda não estejam incluídos nas estimativas dos fluxos de caixa.

Para cumprir a abordagem consistente com o mercado prescrita pelo princípio, a Companhia aplica uma abordagem *top-down* para definir as taxas de desconto a aplicar aos contratos de seguro e resseguro, consistentemente com o quadro Solvência II, quando apropriado. Em detalhe, a posição da Companhia é aplicar uma abordagem neutra ao risco para a IFRS 17, tanto para negócios participantes como não participantes, com o objetivo de cumprir os requisitos de consistência do mercado. Neste contexto, a curva de desconto da IFRS 17, será determinada como a soma de:

- uma curva base sem risco; e
- um ajustamento para o prêmio de iliquidez (denominado ajustamento IFRS 17) - exclusivamente no caso das responsabilidades de serviços futuros para o modelo de mensuração GMM.

No que diz respeito à curva base sem risco, a abordagem está alinhada com o atual método Solvência II. Em particular, o mesmo algoritmo de extrapolação é aplicado (ou seja, o método *Smith-Wilson*) e a mesma taxa de convergência (ou seja, taxa a termo final) é usada para todas as moedas.

Para determinar o ajustamento da IFRS 17 é considerado o *spread* médio de uma carteira de ativos de referência, ajustado para excluir componentes de risco de crédito (ou seja, correções de risco) e o efeito de potenciais desalinhamentos dos fluxos de caixa dos ativos subjacentes relativamente à carteira de passivos.

Ajustamento ao Risco

O Ajustamento ao Risco (RA) corresponde à componente do passivo de seguros que capta a incerteza que a entidade suporta sobre o montante e o momento dos fluxos de caixa decorrentes do risco não financeiro. Na avaliação do Ajustamento ao Risco, a Companhia considera o seguinte âmbito de riscos:

- Riscos de subscrição de apólices não vida (ou seja, risco de reserva e risco de preços, riscos de lapso e riscos CAT);
- Risco de despesas.

Diferente da estrutura Solvência II, para a qual o método do Custo de Capital é aplicado para quantificar a Margem de Risco, a IFRS 17 não refere um método específico para calcular o Ajustamento ao Risco. Neste contexto, a Companhia define o RA como o valor em risco no percentil 85 da distribuição de probabilidade do PVFCF, alavancando na metodologia e nos modelos de cálculo desenvolvidos para a fórmula padrão de Solvência II.

Margem de serviço contratual

A CSM reflete a estimativa do lucro não obtido de um grupo de contratos de seguro que ainda não foi reconhecido em resultados à data de reporte, dado se referirem a serviços futuros ainda a prestar.

O valor contabilístico da CSM no final do período de relatório é igual ao valor contabilístico no início do período de relatório ajustado por:

- a contribuição de novo negócio;
- o impacto de alterações nas variáveis não financeiras no cumprimento futuro dos fluxos de caixa ou variações de experiência do período de reporte relacionadas a serviços futuros (ou seja, variações operacionais);
- o impacto das variáveis financeiras nos fluxos de caixa atuais e futuros (ou seja, variações económicas), que incluem:
 - no modelo de mensuração GMM, juros acumulados na CSM. Os juros corridos são determinados com base nas taxas de desconto identificadas na data do reconhecimento inicial do conjunto de contratos (taxa *locked in*);
 - no modelo de mensuração VFA, a reversão do desconto sobre o valor contabilístico da CSM determinado a taxas atuais, a variação económica sistemática devido à realização esperada dos pressupostos do mundo real sobre taxas sem risco no período de reporte e outras variações económicas não-sistemáticas;
 - o efeito das diferenças cambiais;
 - libertação da CSM na demonstração de resultados, incluindo a variação económica sistemática devido à realização esperada de pressupostos do mundo real sobre taxas sem risco e uma percentagem de abertura de CSM, novo negócio, variações operacionais, *unwinding* e variações económicas não-sistemáticas com base no padrão de serviços prestados ao longo do tempo definido por meio de unidades de cobertura adequadas.

Libertação de margem de serviço contratual

A IFRS 17 exige o cálculo da libertação da CSM de acordo com o padrão das unidades de cobertura que são determinadas considerando para cada contrato a quantidade de benefícios proporcionados ao tomador do seguro e a sua duração esperada de cobertura.

Dependendo do tipo de serviço prestado, a unidade de cobertura e a respetiva quantidade de benefício variam em função das características do produto e do tipo de cobertura:

- no caso de contratos de Poupança, as unidades de cobertura definidas correspondem à provisão matemática;
- no caso de contratos que prestam apenas serviços de seguros, as unidades de cobertura são geralmente definidas em função dos prémios futuros.

As unidades de cobertura futuras utilizadas para determinar a libertação da CSM são geralmente descontadas. Em detalhe:

- para o negócio GMM, as unidades de cobertura são descontadas utilizando a curva “*locked in*” de referência de cada grupo de contratos de seguro;
- para o negócio VFA, a fim de evitar volatilidade indevida na divulgação da CSM causada pelas flutuações das taxas de juros, é aplicada uma curva média ponderada móvel de 10 anos.

A mecânica da unidade de cobertura repartida ao longo da duração dos contratos de seguro, o CSM de abertura e de novos negócios, bem como as variações, incluindo a variação económica sistemática, definida como o impacto no CSM do excesso de retornos reais sobre as taxas livres de risco ao longo de um horizonte de projeção que seja consistente com o período de reporte.

Esta variação “sistemática” reflete os serviços relacionados com investimentos prestados ao segurado e, como tal, consistente com os requisitos da IFRS 17, é considerado como um ajustamento às unidades de cobertura do período de relato. Esta abordagem permite evitar o diferimento da variância económica sistemática e a sua concentração no final do horizonte de projeção (efeito “*bow-wave*”).

Fluxos de caixa de aquisição

Os fluxos de caixa de aquisição de seguros (IACF) são geralmente identificados de acordo com a IFRS 17 com referência aos custos de aquisição incorridos no reconhecimento inicial dos contratos de seguro. Quaisquer fluxos de caixa de aquisição de seguros pagos antecipadamente (ou seja, antes do início do período de cobertura) ou pagos incondicionalmente aos canais de distribuição que incorporam uma probabilidade de renovação são considerados fora dos limites contratuais e reconhecidos como um ativo. Ao aplicar o modelo simplificado PPA, os fluxos de caixa de aquisição de seguros ocorridos após a data de início não são reconhecidos como despesas, se o parágrafo 59 (a) da IFRS 17 for aplicável.

O ativo IACF é alocado de forma sistemática ao grupo de contratos de seguro ao qual pertence. Consequentemente, o valor alocado do ativo IACF é reconhecido como parte de:

- os FCF e reduzir o CSM do grupo de contratos para contratos medidos sob GMM e VFA;
- o passivo pela cobertura restante dos contratos mensurados pelo PAA.

Ao aplicar GMM e VFA, a amortização do ativo IACF segue o mesmo padrão de unidade de cobertura utilizado para liberação do CSM. Se, no entanto, o ativo do IACF for relativo a contratos de seguros contabilizados no modelo PAA, a amortização segue a divulgação do LRC.

Para grupo de contratos a serem reconhecidos ou para renovações futuras ou para contratos que tenham atraso no início da cobertura, caso a entrada líquida esperada (incluindo Ajustamento de Risco) não exceda os ativos do IACF, uma redução ao valor recuperável do ativo deve ser considerada e relatada no resultado. A cada data de relato, se uma reversão de imparidade for reconhecida com base no resultado do teste de imparidade, o ativo IACF é aumentado e um ganho é reconhecido no resultado.

Réditos e gastos financeiros de seguros

A Companhia aplica a abordagem de desagregação à sua carteira existente de contratos de seguro emitidos e contratos de resseguro detidos, reconhecendo qualquer alteração nas taxas de desconto em resultados. Esta escolha de política contabilística é aplicada consistentemente ao nível de uma carteira de contratos de seguro emitidos e de contratos de resseguro detidos.

2.5. Instrumentos financeiros

A IFRS 9 prevê uma abordagem de classificação de instrumentos financeiros baseada em modelos através dos quais os instrumentos financeiros são geridos (modelos de negócio) e nas suas características contratuais de fluxo de caixa (teste *Solely Payments of Principal and Interest* - SPPI).

A norma identifica três modelos de negócios possíveis:

- "*Hold to collect*" com o objetivo de deter ativos financeiros até à maturidade e recolher os fluxos de caixa contratuais;
- "*Hold to collect and sell*" com o objetivo de deter ativos financeiros, tanto para recolher os fluxos de caixa contratuais como para realizar ganhos com a sua venda;
- "Outros" que abrange todos os casos não incluídos nos dois modelos de negócio anteriores.

A Companhia realizou uma análise completa dos métodos de gestão da carteira de investimentos, considerando as características específicas ligadas à gestão do negócio segurador e atividades auxiliares, de modo a classificar estes ativos nos modelos de negócios definidos pela norma.

Além da análise relacionada com o modelo de negócios, a norma exige uma análise dos termos contratuais dos ativos financeiros. Para permitir a sua classificação ao custo amortizado ou ao justo valor através de reservas (FVOCI), os fluxos de caixa gerados pelo ativo financeiro devem ser representados por Pagamentos de Capital e Juros (teste SPPI). Esta análise é realizada, em particular, para títulos de dívida e empréstimos, ao nível dos instrumentos financeiros individuais, e a partir do momento do reconhecimento inicial nas demonstrações financeiras.

A análise do fluxo de caixa contratual para um ativo financeiro deve basear-se no conceito geral de "acordo básico de empréstimo". Quando existem cláusulas contratuais específicas que introduzem exposição ao risco ou à volatilidade dos fluxos de caixa contratuais que não são consistentes com este conceito, os fluxos contratuais não estão em conformidade com os requisitos do teste SPPI (por exemplo, fluxos de caixa expostos a alterações nos preços de ações, índices ou mercadorias). Se existirem condições contratuais que modifiquem o elemento do valor temporal do dinheiro, deverá ser realizado um "teste de fluxos de caixa de referência" - considerando elementos quantitativos e qualitativos - para confirmar se os fluxos de caixa contratuais ainda satisfazem os requisitos do teste SPPI.

De acordo com os resultados do modelo de negócios e do teste SPPI, os ativos financeiros podem ser classificados nas seguintes categorias contabilísticas:

Ativos financeiros mensurados ao custo amortizado

Ativos financeiros mensurados ao custo amortizado incluem instrumentos de dívida geridos no âmbito do negócio "*Hold to collect*", modelo cujos termos contratuais são representados apenas por pagamentos de capital e juros (teste SPPI aprovado).

Ativos financeiros mensurados ao justo valor através de reservas

Ativos financeiros mensurados ao justo valor através de reservas incluem instrumentos de dívida geridos segundo o modelo de negócio "*Hold to collect and sell*", cujos termos contratuais são representados apenas por pagamentos de capital e juros (teste SPPI aprovado).

Ativos financeiros mensurados ao justo valor através de ganhos e perdas

Ativos financeiros mensurados ao justo valor através de ganhos e perdas incluem todos os ativos financeiros geridos sob o modelo de negócios "*Other*" e ativos financeiros obrigatoriamente mensurados ao justo valor devido à reprovação no teste SPPI.

Para instrumentos de capital, a norma exige a mensuração ao justo valor através de resultados, exceto para instrumentos que não sejam mantidos para fins de negociação, para os quais é adotada a opção de designação irrevogável ao justo valor através de reservas. Se esta opção for adotada, as componentes do resultado que não sejam dividendos não poderão ser reciclados na demonstração de resultados.

Existe também a opção, no reconhecimento inicial, de designar um instrumento financeiro ao justo valor através de ganhos e perdas se isso eliminar ou reduzir significativamente o *accounting mismatch* na mensuração de ativos ou passivos ou no reconhecimento em resultados relacionados com os mesmos.

Imparidade

Em linha com o que a norma contabilística IFRS 9 refere, a Companhia introduziu um modelo de imparidade para determinar as perdas de crédito esperadas (ECL - *Expected Credit Loss*) de acordo com as orientações do princípio que recomenda, para cada instrumento financeiro categorizado como obrigações, empréstimos ou contas a receber e é contabilizado para Ativos financeiros mensurados ao custo amortizado ou ao justo valor através de reservas, a avaliação do seu risco de crédito (PD - *Probability of Default* (probabilidade de incumprimento)) e perda potencial consequente (LGD - *Loss Given Default* (perda dado o incumprimento)) necessária para determinar a correspondente perda esperada.

Os parâmetros acima mencionados devem ser estimados com base em todas as informações disponíveis, sem custos ou esforços indevidos em relação a acontecimentos passados, à situação económica atual e às previsões futuras, e considerando um conjunto de cenários possíveis.

A norma descreve uma abordagem para imparidade em três fases com base na alteração na qualidade de crédito do ativo desde a data do reconhecimento inicial.

- *Stage 1*: inclui instrumentos de dívida que, à data de reporte, não reportaram um aumento significativo no risco de crédito desde o reconhecimento inicial ou que apresentam baixo risco de crédito à data de reporte (grau de investimento - isenção de baixo risco de crédito). Para estes ativos, as perdas de crédito esperadas para 12 meses são reconhecidas em ganhos e perdas. Os juros são calculados sobre o valor contabilístico bruto.

- *Stage 2*: inclui instrumentos de dívida que reportaram um aumento significativo no risco de crédito desde o reconhecimento inicial (a menos que sejam de grau de investimento à data de relato), mas não apresentam evidência de imparidade. Para estes ativos, as perdas de crédito esperadas decorrentes de todos os possíveis eventos de incumprimento ao longo de toda a vida esperada do instrumento financeiro (ECL vitalícia) são reconhecidas em ganhos e perdas. Os juros são calculados sobre o valor contabilístico bruto.
- *Stage 3*: inclui instrumentos de dívida que apresentam evidência de imparidade. Para estes instrumentos, são reconhecidas as perdas de crédito esperadas decorrentes de todos os possíveis eventos de incumprimento ao longo de toda a vida esperada do instrumento, com contrapartida em ganhos e perdas. Os juros são calculados sobre o valor contabilístico líquido.

A Companhia identificou um conjunto de indicadores (qualitativos e quantitativos) para identificar um aumento significativo no risco de crédito (possível passagem a *Stage 2*), bem como evidências objetivas de imparidade (possível passagem a *Stage 3*). Esses indicadores são:

- Indicadores qualitativos para identificar um aumento significativo no risco de crédito:
 - Publicação de perdas ou dificuldades econômicas por parte do emissor;
 - Ameaça de risco sistêmico no país e/ou no setor do emissor;
 - Movimentos de fusão, absorção ou consolidação num grupo de risco e/ou num grupo econômico do qual o emissor faça parte;
 - Mudanças na estrutura acionista do emissor ou no grupo de risco e/ou num grupo econômico do qual o emissor faça parte.
- Indicadores qualitativos para identificar uma evidência objetiva de imparidade:
 - Evidência de dificuldades financeiras significativas por parte do emissor;
 - Existe evidência que demonstre com elevado grau de probabilidade que o emissor entre em dificuldades ou em outra de reorganização financeira;
 - Desaparecimento do mercado ativo para o ativo em questão, devido a dificuldades financeiras, ou:
 - A compra ou criação de ativo com um desconto significativo que reflita a perda creditícia incorrida.
- Indicadores quantitativos para identificar um aumento significativo no risco de crédito e uma evidência objetiva de imparidade:
 - Incumprimento do contrato, tais como incumprimento no pagamento do cupão ou mora de mais de 90 dias por parte do emissor, será um indicador de evidência objetiva de imparidade e significará uma passagem a *Stage 3*;
 - Descida na classificação creditícia da emissão quando comparado com o rating médio da compra. Se a emissão tiver uma classificação creditícia inferior a “BBB-“ e baixar 3 níveis ou mais face ao rating médio da compra será uma evidência objetiva de imparidade que levará a uma possível passagem de *Stage*.
 - Aumento desde o *spread* médio de compra ao *spread* atual em função da duração modificada atual do ativo. Este indicador relaciona as variações no *spread* do crédito do ativo com a sua duração modificada atual.

Em termos das principais rubricas de ativos financeiros aplicáveis à Companhia o reconhecimento da imparidade é efetuado da seguinte forma:

Ativos financeiros ao custo amortizado

As perdas por imparidade em ativos financeiros ao custo amortizado reduzem o valor de balanço destes ativos financeiros por contrapartida da rubrica “Imparidade de ativos financeiros ao custo amortizado” – em resultados.

Instrumentos de dívida ao justo valor através de reservas

As perdas por imparidade em instrumentos de dívida ao justo valor através de reservas são reconhecidas em resultados, na rubrica “Imparidade de ativos financeiros ao justo valor através de reservas”, por contrapartida de outro rendimento integral (não reduzem o valor de balanço destes ativos financeiros).

Instrumentos de dívida

A cada data de reporte, a Companhia reconhece imparidade baseado numa perda esperada a 12 meses ou uma perda esperada até ao fim da maturidade de instrumentos de dívida (*lifetime*), dependendo se ocorreu um aumento significativo do risco de crédito do instrumento de dívida desde o reconhecimento inicial. As alterações na imparidade são reconhecidas em custos e proveitos.

Para os instrumentos de dívida que não tenha ocorrido um aumento significativo do risco de crédito desde o reconhecimento inicial, é calculada a perda esperada que resulta de um possível evento de *default* nos próximos 12 meses a partir da data de reporte (*Stage 1*).

Para os instrumentos de dívida que tenham sido objeto de um aumento significativo do risco de crédito desde o reconhecimento inicial, terá de ser calculada a perda esperada que resulta de um possível evento de *default* durante a vida do instrumento financeiro (*Stage 2 e 3*).

Em períodos subsequentes, se a qualidade creditícia dos instrumentos de dívida melhorar por forma a evidenciar que já não existe um aumento significativo do risco desde o reconhecimento inicial, a Companhia reverte para o cálculo da imparidade baseado em perdas esperadas a 12 meses.

Os instrumentos de dívida serão classificados em *Stage 3* se existir uma evidência objetiva de imparidade, i.e., se um ou mais eventos tiverem um impacto nos *cash-flows* futuros da obrigação.

Desreconhecimento

Um ativo financeiro (ou, quando aplicável, parte de um ativo financeiro ou parte de um grupo de ativos financeiros semelhantes) é desreconhecido quando:

- os direitos de receber fluxos de caixa do ativo expiraram;
- a Companhia transferiu os seus direitos de receber fluxos de caixa do ativo ou assumiu uma obrigação de pagar integralmente os fluxos de caixa recebidos, sem demora significativa, a um terceiro ao abrigo de um acordo de repasse; e ou (a) a Companhia transferiu substancialmente todos os riscos e benefícios do ativo, ou (b) a Companhia não transferiu nem reteve substancialmente todos os riscos e benefícios do ativo, mas transferiu o controlo do ativo.

Quando a Companhia transfere os seus direitos de receber fluxos de caixa de um ativo ou celebra um acordo de repasse, avalia se e em que medida reteve os riscos e benefícios da propriedade. Quando não transferiu nem reteve substancialmente todos os riscos e benefícios do ativo, nem transferiu o controlo do ativo, o ativo é reconhecido na medida do envolvimento continuado da Companhia no ativo. Nesse caso, a Companhia também reconhece um passivo associado. O ativo

transferido e o passivo associado são mensurados numa base que reflete os direitos e obrigações que a Companhia reteve. O envolvimento contínuo que assume a forma de garantia sobre o ativo transferido é mensurado pelo menor valor entre o valor contabilístico original do ativo e o valor máximo da consideração que a Companhia poderia ser obrigado a reembolsar.

Passivos financeiros

Um instrumento é classificado como passivo financeiro quando existe uma obrigação contratual da sua liquidação ser efetuada mediante a entrega de dinheiro ou de outro ativo financeiro, independentemente da sua forma legal.

Os passivos financeiros não derivados incluem passivos de contratos de investimento. Estes passivos financeiros são registados (1) inicialmente pelo seu justo valor deduzido dos custos de transação incorridos e (2) subsequentemente ao custo amortizado, com base no método da taxa efetiva, com a exceção dos passivos por contratos de investimento em que o risco de investimento é suportado pelo tomador de seguro, os quais são registados ao justo valor.

Estão ainda registados os passivos de locação resultantes da aplicação da IFRS 16.

Desreconhecimento

Um passivo financeiro é desreconhecido quando a obrigação subjacente ao passivo é cumprida ou cancelada, ou expira. Quando um passivo financeiro existente é substituído por outro do mesmo credor em termos substancialmente diferentes, ou os termos de um passivo existente são substancialmente modificados, tal troca ou modificação é tratada como o desreconhecimento do passivo original e o reconhecimento de um novo passivo. A diferença nos respetivos valores contabilísticos é reconhecida em ganhos e perdas.

2.6. Outros ativos tangíveis

Os outros ativos tangíveis estão valorizados ao custo de aquisição. As depreciações são efetuadas pelo método das quotas constantes, por duodécimos (com início no mês de aquisição dos bens), a taxas calculadas para que o valor dos ativos seja amortizado durante a sua vida útil estimada.

OUTROS ACTIVOS TANGÍVEIS	N.º ANOS
Equipamento administrativo	8
Máquinas e ferramentas	4 a 8
Equipamento informático	3
Instalações interiores	4 a 10
Outros equipamentos	4 a 8

Os bens de valor inferior ou igual a 1.000 euros são totalmente depreciados no exercício em que se verifica a aquisição.

Os custos de reparação, manutenção e outras despesas associadas ao seu uso são reconhecidos como gasto do exercício.

Periodicamente, são realizadas análises no sentido de identificar evidências de imparidade em outros ativos tangíveis. Sempre que o valor líquido contabilístico dos ativos tangíveis exceda o seu valor recuperável (maior de entre o valor de uso e o justo valor deduzido dos custos de venda), é reconhecida uma perda por imparidade com reflexo na conta de ganhos e perdas. As perdas por

imparidade podem ser revertidas, também com impacto em ganhos e perdas do exercício, caso subsequentemente se verifique um aumento no valor recuperável do ativo.

Os outros ativos tangíveis são anulados da contabilidade em caso de venda ou quando já não se espera obter benefícios económicos futuros derivados da sua utilização. Nestes casos, as perdas ou ganhos daí derivados são contabilizados na conta de resultados do exercício de ocorrência.

2.7. Locações

A Companhia adotou a IFRS 16 – Locações em 1 de janeiro de 2019 em substituição da IAS 17 – Locações, que esteve em vigor até 31 de dezembro de 2018.

Na data de início de um contrato, a Companhia avalia se o contrato é, ou contém, uma locação. Um contrato é, ou contém, uma locação se transmitir o direito de controlo de uso de um ativo identificável para um período em troca de uma contrapartida. Para avaliar se um contrato transmite esse direito, a Companhia avalia o seguinte:

- (i) O contrato envolve o uso de um ativo identificável – este poderá ser implícito ou explícito, e deve ser fisicamente distinto ou representar substancialmente toda a capacidade do ativo fisicamente distinto. Se o fornecedor tiver um direito de substituição substantivo, então o ativo não é identificável;
- (ii) A Companhia tem direito a obter substancialmente todos os benefícios económicos do uso do ativo durante o período de uso, e
- (iii) A Companhia tem o direito de definir o uso do ativo. A Companhia tem esse direito quando tem os direitos de tomada de decisão mais relevantes para alterar "como" e "com que objetivo" o ativo é usado. Raras vezes, quando o local onde as referidas decisões são tomadas é pré-determinado, a Companhia tem o direito de definir o uso do ativo caso: (i) a Companhia tem o direito para operar o ativo; ou (ii) a Companhia projeta um ativo de uma forma que determina o "como" e "com que objetivo" este irá ser utilizado.

A política é aplicável aos contratos que se iniciaram, ou que foram alterados, a partir de 1 de janeiro de 2019.

No início ou na reavaliação de um contrato que contenha uma componente de locação, a Companhia aloca a contrapartida no contrato para cada componente de locação com base no seu preço relativo individual.

Locatário

A Companhia reconhece um ativo sob direito de uso e um passivo de locação na data de início da locação. O ativo sob direito de uso é inicialmente ao custo, o que compreende o montante inicial do passivo de locação ajustado para qualquer pagamento de locação efetuado antes ou na data de início, mais qualquer custo adicional direto incorrido e uma estimativa dos custos para desmantelar e retirar o ativo subjacente ou restaurar o ativo subjacente ou o local onde está instalado, menos qualquer incentivo de locação recebido.

Subsequentemente, o ativo sob direito de uso é depreciado pelo método de quotas constantes desde a data de início até ao final da vida útil do ativo sob direito de uso ou o final do termo do período de locação. As vidas úteis estimadas dos ativos sob direito de uso são determinadas na mesma base das vidas úteis das propriedades e equipamentos. Adicionalmente, o ativo sob direito de uso é periodicamente reduzido por perdas de imparidade, caso existam, e ajustado para certas remensurações do passivo de locação.

O passivo de locação é inicialmente mensurado ao valor atual (*present value*) dos pagamentos de locação que não são pagos na data de início, descontados usando a taxa de juro implícita na locação ou, caso a taxa não possa ser prontamente determinada, a taxa de juro incremental da Companhia.

Os pagamentos de locação incluídos na mensuração dos passivos de locação compreendem o seguinte: (i) pagamentos fixos, incluindo pagamentos fixos em substância; (ii) pagamentos de locação variáveis que dependem de um índice ou uma taxa, inicialmente mensurados usando o índice ou taxa como na data de início; (iii) montantes que se espera virem a ser pagos sob uma garantia residual; e (iv) o preço de exercício sob uma opção de compra que a Companhia esteja razoavelmente certa de vir a exercer, pagamentos de locação num período de opção de renovação caso a Companhia esteja razoavelmente certa de exercer a opção de prorrogação e penalidades por rescisão antecipada de locação, a não ser que a Companhia esteja razoavelmente certa de não rescindir antecipadamente.

O passivo de locação é mensurado ao custo amortizado usando o método da taxa efetiva. É remensurado quando existir uma alteração nos pagamentos futuros de locação derivada de uma alteração num índice ou taxa, caso haja alguma alteração na estimativa do Grupo do montante expectável a ser pago na garantia de valor residual, ou caso a Companhia altere a sua avaliação de exercício da opção de compra, prorrogação ou rescisão.

Quando o passivo de locação é remensurado desta forma, é efetuado um ajustamento correspondente no montante contabilístico do ativo sob direito de uso, ou é registado em perdas ou proveitos caso o montante contabilístico do ativo sob direito de uso tenha sido reduzido a zero.

A Companhia apresenta ativos sob direito de uso que não se enquadram na definição de propriedade de investimento em Outros Ativos Tangíveis, e passivos de locação em Outros Passivos, no Balanço.

Locações de curto prazo e locações de baixo valor

A Companhia optou por não reconhecer os ativos sob direito de uso e passivos de locação para locações de curta duração cujo prazo de locação seja igual ou inferior a 12 meses e locações de ativos de baixo valor (5.000 Euros). A Companhia reconhece os pagamentos de locação associados a estas locações como despesas numa base linear ao longo do prazo de locação.

2.8. Ativos intangíveis

Os custos incorridos com a aquisição de *software* são capitalizados, assim como as despesas adicionais suportadas pela Companhia necessárias à sua implementação. Estes custos são amortizados pelo método das quotas constantes, por duodécimos (com início no mês de aquisição dos bens), para que o valor do ativo seja amortizado durante a sua vida útil estimada de 3 anos.

Os custos diretamente relacionados com a produção de produtos informáticos desenvolvidos pela Companhia, sobre os quais seja expectável que estes venham a gerar benefícios económicos futuros para além de um exercício, são reconhecidos e registados como ativos intangíveis.

Os custos com desenvolvimento de software informático, reconhecidos como ativos são amortizados de forma linear ao longo da respetiva vida útil esperada.

Os custos com a manutenção de programas informáticos são reconhecidos como custos quando incorridos.

Quando existe indicação de que um ativo possa estar em imparidade, o IAS 36 exige que o seu valor recuperável seja estimado, devendo ser reconhecida uma perda por imparidade sempre que o valor líquido de um ativo exceda o seu valor recuperável.

O valor recuperável é determinado com base no maior valor entre o valor em uso dos ativos e o valor de mercado deduzido dos custos de venda, sendo calculado com recurso a metodologias de avaliação, suportadas em técnicas de fluxos de caixa descontados, considerando as condições de mercado, o valor temporal e os riscos de negócio.

As perdas por imparidade são reconhecidas nos resultados.

2.9. Provisões e passivos contingentes

Uma provisão é constituída quando existe uma obrigação presente (legal ou construtiva) resultante de eventos passados, relativamente à qual seja provável o futuro dispêndio de recursos, e este possa ser determinado com fiabilidade. O montante da provisão corresponde à melhor estimativa do valor a desembolsar para liquidar a responsabilidade na data do balanço.

Caso não seja provável o futuro dispêndio de recursos, trata-se de um passivo contingente. Os passivos contingentes são apenas objeto de divulgação, a menos que a possibilidade da sua concretização seja remota.

2.10. Impostos sobre lucros

Os impostos sobre os lucros compreendem os impostos correntes e os impostos diferidos e são refletidos na conta de ganhos e perdas do exercício, exceto nos casos em que as transações que os originaram tenham sido refletidas em outras rubricas de capital próprio (caso da reavaliação de ativos financeiros disponíveis para venda). Nestas situações, o correspondente imposto é igualmente refletido por contrapartida de capital próprio, não afetando o resultado do exercício, sendo posteriormente reconhecidos em resultado no momento em que forem reconhecidos os ganhos e perdas que lhe deram origem.

a) Impostos correntes

Os impostos correntes são apurados com base no lucro tributável, apurado de acordo com as regras fiscais em vigor e utilizando a taxa de imposto aprovada ou substancialmente aprovada em cada jurisdição. A determinação dos impostos sobre os lucros requer um conjunto de julgamentos e estimativas que podem resultar num nível diferente de imposto, consoante a interpretação.

De acordo com a legislação fiscal em vigor, as autoridades fiscais têm a possibilidade de rever o cálculo da matéria coletável efetuado pela Companhia durante um período de quatro anos, exceto quando tenha havido reporte de prejuízos fiscais, deduções de crédito de imposto, bem como quaisquer outras deduções (em que este prazo passará a ser o do exercício desse direito).

Desta forma, é possível existirem correções à matéria coletável, resultante principalmente de diferenças na interpretação da legislação fiscal. No entanto, é convicção do Conselho de Administração da Companhia que não haverão correções aos impostos sobre os lucros registados nas Demonstrações Financeiras.

b) Impostos diferidos

Os impostos diferidos correspondem ao impacto no imposto a recuperar ou a pagar em períodos futuros, resultante de diferenças temporárias dedutíveis ou tributáveis entre o valor de balanço dos ativos e passivos e a sua base fiscal, utilizada na determinação do lucro tributável.

São registados passivos por impostos diferidos para todas as diferenças temporárias tributáveis. Apenas são registados impostos diferidos ativos até ao montante em que seja provável a existência de lucros tributáveis futuros que permitam a utilização das correspondentes diferenças tributárias dedutíveis ou reporte de prejuízos fiscais. Não são registados impostos diferidos ativos nos casos em que a sua recuperabilidade possa ser questionável devido a outras situações, incluindo questões de interpretação da legislação fiscal em vigor.

Os impostos diferidos são calculados com base nas taxas de imposto que se antecipa estarem em vigor à data da reversão das diferenças temporárias, as quais correspondem às taxas aprovadas ou substancialmente aprovadas na data de balanço.

2.11. Outros credores

A valorização efetua-se ao custo amortizado, utilizando o método da taxa de juro efetiva.

Tratando-se de dívidas com vencimento superior a um ano, sem que as partes tenham acordado expressamente a taxa de juro aplicável, descontam-se tomando a taxa de juro vigente de títulos de dívida pública de prazo similar ao vencimento das mesmas, sem prejuízo de se considerar um prémio de risco.

2.12. Outros devedores

Os empréstimos concedidos e contas a receber, são posteriormente valorizados ao custo amortizado, com base no método da taxa de juro efetiva.

2.13. Acréscimos e diferimentos

O princípio geral de reconhecimento de rendimentos e gastos é o critério económico segundo o qual a imputação de rendimentos e gastos é efetuada em função do usufruto real de bens e serviços, independentemente do momento em que se efetue o pagamento.

A rubrica de acréscimos e diferimentos destina-se a permitir o registo dos gastos e dos rendimentos nos exercícios a que respeitam.

No ativo registam-se os rendimentos que respeitam ao exercício, mas cuja liquidação só ocorre em exercícios posteriores, bem como as transações ocorridas no exercício cujo gasto respeite a exercícios posteriores.

No passivo incluem-se as transações ocorridas no exercício, mas cujo rendimento é imputável a exercícios posteriores, bem como os gastos correspondentes ao exercício, mas cujas liquidações irão ocorrer em exercícios posteriores.

2.14. Imputação de gastos por funções

Os custos e gastos são, em primeiro lugar, registados por natureza, sendo posteriormente imputados por funções, conforme a prevê a Diretiva n.º 91/674/CEE, do Conselho, de 19 de dezembro.

As funções consideradas no âmbito desta imputação, de acordo com o artigo 41.º da mesma diretiva, são as seguintes:

- a) Custos com sinistros;
- b) Custos e gastos de exploração:
 - i. Custos de aquisição;
 - ii. Gastos administrativos.
- c) Gastos de investimentos.

São apresentados na Nota 21.2 os critérios adotados pela Companhia na determinação destas imputações.

2.15. Benefícios dos empregados

a) Benefícios pós emprego – responsabilidades com pensões

- Plano de contribuição definida

Encontram-se abrangidos por este plano, todos os trabalhadores que aderiram ao Acordo Coletivo de Trabalho (ACT/2020) da atividade seguradora que entrou em vigor no dia 3 de setembro de 2020.

A contribuição anual para este plano é efetuada nos termos da cláusula 52ª e 53ª, bem como do Anexo VII do referido Acordo, sendo contabilizada como custo do exercício, na conta de ganhos e perdas.

- Planos de benefício definido

Fruto da celebração do Acordo Coletivo de Trabalho (ACT/2020) publicado no *Boletim de Trabalho e Emprego* n.º 21, de 8 de junho de 2020, em que o mesmo revoga as convenções coletivas anteriormente subscritas, passa a existir um só plano de reforma, estando esse previsto no respetivo ACT/2020 e sendo de contribuição definida.

b) Prémio de permanência

As responsabilidades decorrentes da cláusula 44ª do novo Acordo Coletivo de Trabalho da atividade seguradora em vigor desde 3 de setembro de 2020 são calculadas anualmente utilizando o método “pró rata temporis”, em função da data em que o pagamento será devido a cada trabalhador, sendo o custo do exercício reconhecido na conta de ganhos e perdas.

c) Benefícios de curto prazo

Os benefícios de curto prazo (vencíveis num período inferior a doze meses) são, de acordo com o princípio da especialização de exercícios, refletidos em rubricas apropriadas de ganhos e perdas no período a que respeitam.

2.16. Operações em moeda estrangeira

As operações em moeda estrangeira são registadas com base nas taxas de câmbio indicativas na data da transação. Os ativos e passivos monetários expressos em moeda estrangeira são convertidos para Euros às taxas de câmbio de referência do Banco Central Europeu na data de referência do Balanço.

As diferenças cambiais resultantes desta conversão são reconhecidas em resultados, exceto quando classificadas como coberturas de fluxos de caixa ou coberturas de um investimento líquido, em que as variações cambiais resultantes são reconhecidas em reservas.

Os itens não monetários que sejam valorizados ao justo valor são convertidos com base na taxa de câmbio em vigor na data da última valorização. Os itens não monetários que sejam mantidos ao custo histórico são mantidos ao câmbio original.

As diferenças de câmbio apuradas na conversão são reconhecidas como ganhos ou perdas do período na conta de ganhos e perdas, com exceção das originadas por instrumentos financeiros não monetários classificados como disponíveis para venda, que são registadas por contrapartida de uma rubrica específica de capital próprio até à alienação do ativo.

2.17. Estimativas contabilísticas críticas e julgamentos mais relevantes utilizados na aplicação das políticas contabilísticas

As IFRS estabelecem uma série de tratamentos contabilísticos e requerem que o Conselho de Administração utilize o julgamento e faça as estimativas necessárias de forma a decidir qual o tratamento contabilístico mais adequado. As principais estimativas contabilísticas e julgamentos utilizados na aplicação dos princípios contabilísticos pela Companhia são apresentadas como segue, no sentido de melhorar o entendimento de como a sua aplicação afeta os resultados reportados da Companhia e a sua divulgação.

Considerando que em muitas situações existem alternativas ao tratamento contabilístico adotado pelo Conselho de Administração, os resultados reportados pela Companhia poderiam ser diferentes caso um tratamento diferente fosse escolhido. O Conselho de Administração considera que as escolhas efetuadas são apropriadas e que as demonstrações financeiras apresentam de forma adequada a posição financeira da Companhia e das suas operações em todos os aspetos materialmente relevantes.

Os resultados das alternativas analisadas de seguida são apresentados apenas para assistir o leitor no entendimento das demonstrações financeiras e não têm intenção de sugerir que outras alternativas ou estimativas são mais apropriadas.

a) Justo valor dos instrumentos financeiros e perda esperada dos ativos financeiros

O justo valor é baseado em cotações de mercado, quando disponíveis e na ausência de cotação é determinado com base na utilização de preços de transações recentes, semelhantes e realizadas em condições de mercado ou com base em metodologias de avaliação, baseadas em técnicas de fluxos de caixa futuros descontados considerando as condições de mercado, o valor temporal, a curva de rentabilidade e fatores de volatilidade.

Estas metodologias podem requerer a utilização de pressupostos ou julgamentos na estimativa do justo valor.

Consequentemente, a utilização de diferentes metodologias ou de diferentes pressupostos ou julgamentos na aplicação de determinado modelo, poderia originar resultados financeiros diferentes daqueles reportados.

Decorrente da aplicação da IFRS 9, novos pressupostos foram definidos da determinação da perda esperada dos ativos financeiros.

b) Responsabilidades relativas a contratos de seguro, resseguro e contratos de investimento

Decorrente da aplicação da IFRS 17, novos pressupostos foram definidos da determinação da responsabilidade por serviços futuros e serviços passados.

A determinação das responsabilidades por contratos de seguros reflete uma estimativa quantificada do impacto de eventos futuros nas contas da Companhia, efetuada com base em pressupostos atuariais, histórico de sinistralidade e outros métodos aceites no sector.

As provisões técnicas relativas aos produtos Acidentes de Trabalho foram determinadas tendo por base vários pressupostos, nomeadamente mortalidade, longevidade e taxa de juro, aplicáveis a cada uma das coberturas, incluindo uma margem de risco e incerteza.

Os pressupostos utilizados foram baseados na experiência passada da Companhia e do mercado. Estes pressupostos poderão ser revistos se for determinado que a experiência futura venha a confirmar a sua desadequação.

As provisões técnicas decorrentes de contratos de seguro incluem (i) Responsabilidade de serviços futuros e (ii) Responsabilidade de serviços passados.

A responsabilidade de serviços passados tem por base a provisão para sinistros dos sinistros ocorridos à data do balanço.

Quando existem sinistros indemnizáveis ao abrigo dos contratos de seguro, qualquer montante pago ou que se estima vir a ser pago pela Companhia é reconhecido como perda nos resultados.

A Companhia estabelece provisões para pagamento de sinistros decorrentes dos contratos de seguro e de investimento com participação nos resultados e na sua determinação avalia periodicamente as suas responsabilidades utilizando metodologias atuariais e tomando em consideração as coberturas de resseguro respetivas. As provisões são revistas periodicamente por atuários qualificados.

A Companhia regista provisões para sinistros do ramo Não Vida para cobrir os pagamentos a efetuar considerando a estimativa do custo último dos sinistros reportados e não reportados no final de cada data de balanço.

As provisões para sinistros não representam um cálculo exato do valor da responsabilidade, mas sim uma estimativa resultante da aplicação de técnicas de avaliação atuariais. Estas provisões estimadas correspondem à expectativa da Companhia de qual será o custo último de regularização dos sinistros, baseado numa avaliação de factos e circunstâncias conhecidas nessa data, numa revisão dos padrões históricos de regularização, numa estimativa das tendências em termos de frequência e custo da sinistralidade e outros fatores.

As variáveis utilizadas na determinação da estimativa das provisões podem ser afetadas por eventos internos e/ou externos, nomeadamente alterações nos processos de gestão de sinistros, inflação e alterações legais. Muitos destes eventos não são diretamente quantificáveis, particularmente numa base prospetiva.

Adicionalmente, poderá existir uma diferença temporal significativa entre o momento da ocorrência do evento seguro (sinistro) e o momento em que este evento é reportado à Companhia. As provisões são revistas regularmente, através de um processo contínuo, à medida que informação adicional é recebida e as responsabilidades vão sendo liquidadas.

Face ao exposto e tendo em conta a natureza da atividade seguradora, a determinação das provisões para sinistros e outros passivos por contratos de seguros reveste-se de um elevado nível de subjetividade, podendo os valores reais a desembolsar no futuro vir a ser significativamente diferentes das estimativas efetuadas.

No entanto, a Companhia considera que os passivos por contratos de seguros refletidos nas demonstrações financeiras refletem de forma adequada a melhor estimativa na data de balanço dos montantes a desembolsar pela Companhia.

c) Determinação de impostos sobre lucros

Os impostos sobre os lucros são determinados com base no enquadramento regulamentar fiscal em vigor. No entanto, diferentes interpretações da legislação em vigor poderão vir a afetar o valor dos impostos sobre lucros. Em consequência, os valores registados em balanço, os quais resultam do melhor entendimento da Companhia sobre o correto enquadramento das suas operações, poderão vir a sofrer alterações com base em diferentes interpretações por parte das autoridades fiscais.

As estimativas e hipóteses utilizadas são revistas de forma periódica e estão baseadas na experiência histórica e em outros fatores considerados relevantes em cada momento.

d) Impostos diferidos

São reconhecidos impostos diferidos quando:

- As quantias inscritas no resultado antes de imposto do exercício não coincidam com as quantias relevantes para determinação do cálculo do imposto, com referência ao período, e as diferenças entre aquelas quantias sejam temporárias e reversíveis em período posterior, ou decorram da extinção ou reversão daquelas diferenças – resultando em passivos por impostos diferidos ou em ativos por impostos diferidos;
- Existem “prejuízos fiscais” – a que, em certas condições, possam ficar associados ativos por impostos diferidos, apenas na medida em que seja expectável que existam lucros tributáveis no futuro, capazes de absorver as diferenças temporárias dedutíveis; e
- As reavaliações, geradoras de aumentos de capital próprio em que o valor contabilístico reavaliado dos elementos patrimoniais seja superior ao inerente valor relevante para o cálculo do imposto – geradores de um passivo por impostos diferidos.

3. Caixa e Seus Equivalentes e Depósitos à Ordem

Os componentes de caixa, no fim do período, são representados pelo saldo de caixa e pelo total dos saldos das contas bancárias, de acordo com o quadro abaixo:

Caixa e Equivalentes e Depósitos à Ordem	2023	2022
Caixa e equivalentes	96,23	1.254,77
Depósitos à ordem	5.048.159,45	5.053.994,74
TOTAL	5.048.255,68	5.055.249,51

4. Instrumentos Financeiros

As participações e instrumentos financeiros são mensurados em 3 categorias: ao justo valor através de ganhos e perdas, ao justo valor através de reservas e ao custo amortizado. O detalhe resumo da sua composição é como segue:

Rubrica	2023	2022 Reexpresso
Ativos financeiros mensurados ao justo valor através de ganhos e perdas	126.057.773,13	127.123.340,74
Ativos financeiros mensurados ao justo valor através de reservas	183.907.934,94	188.769.701,78
Ativos financeiros mensurados ao custo amortizado	6.220.984,03	167.305,04
TOTAL	316.186.692,10	316.060.347,56

4.1. Ativos financeiros mensurados ao justo valor através de ganhos e perdas

Os instrumentos financeiros classificados na categoria de “Ativos financeiros mensurados ao justo valor através de ganhos e perdas” são constituídos por unidades de participação em fundos de investimento mobiliário e títulos de dívida.

O saldo desta tipologia de ativos é decomposto como segue:

Rubrica	2023	2022 Reexpresso
Ativos financ mens justo valor através de ganhos e perdas		
Obrigações e outros títulos de rendimento fixo	46.118.190,84	46.190.248,61
De emissores públicos	28.547.198,04	28.410.515,11
De outros emissores	17.570.992,80	17.779.733,50
Ações	-	-
Unidades de Participação em Fundos de Investimento	79.939.582,29	80.933.092,13
TOTAL	126.057.773,13	127.123.340,74

A rubrica representa 40% do total de investimentos nos dois exercícios.

Apresenta-se, no quadro abaixo, a decomposição, por classificação contabilística dos instrumentos financeiros:

MAPFRE SEGUROS DE VIDA, S.A.
Notas às Demonstrações Financeiras
31 de dezembro de 2023

Tipo de Activo	2023				
	Aquisição	Custo Amortizado *	Reserva de Justo Valor	Juro Corrido	Total
Ativos financeiros medurados ao justo valor através G&P					
Obrigações e outros títulos de rendimento fixo	62.759.259,10	2.858,04	2.005.675,75	660.478,09	65.428.270,98
De emissores públicos	57.382.829,58	1.456,77	2.043.239,80	553.447,24	59.980.973,39
De outros emissores	5.376.429,52	1.401,27	(37.564,05)	107.030,85	5.447.297,59
Ações	-	-	-	-	-
Outros títulos de rendimento variável (fundos)	6.617.154,65	-	109.016,91	-	6.726.171,56
TOTAL	69.376.413,75	2.858,04	2.114.692,66	660.478,09	72.154.442,54

* - Não inclui juro corrido e imparidade acumulada

Tipo de Activo	2022 Reexpresso				
	Aquisição	Custo Amortizado *	Reserva de Justo Valor	Juro Corrido	Total
Ativos financeiros medurados ao justo valor através G&P					
Obrigações e outros títulos de rendimento fixo	68.621.032,29	(276.203,07)	(1.494.167,38)	756.837,90	67.607.499,74
De emissores públicos	55.696.434,18	(94.705,41)	(644.274,38)	643.876,86	55.601.331,25
De outros emissores	12.924.598,11	(181.497,66)	(849.893,00)	112.961,04	12.006.168,49
Ações	-	-	-	-	-
Outros títulos de rendimento variável (fundos)	15.383.586,76	-	(103.287,41)	-	15.280.299,35
TOTAL	84.004.619,05	(276.203,07)	(1.597.454,79)	756.837,90	82.887.799,09

* - Não inclui juro corrido e imparidade acumulada

A reconciliação dos saldos iniciais e finais encontra-se no quadro seguinte:

2023			
Rubrica	Titulos de Dívida	Unidades de Participação	Valor Contabilístico
Ativos financ mens justo valor através de ganhos e perdas			
Saldo inicial	46.190.248,61	80.933.092,13	127.123.340,74
Aquisições (a valor aquisição)	1.915.642,47	2.842.996,57	4.758.639,04
Vendas (a valor venda)	(3.488.482,40)	(10.078.381,82)	(13.566.864,22)
Varição do justo valor (ganhos e perdas)	1.547.988,51	6.241.875,41	7.789.863,92
Varição do custo amortizado	(130.653,08)	-	(130.653,08)
Varição juro decorrido	83.446,73	-	83.446,73
Reclassificação	-	-	-
Saldo final	46.118.190,84	79.939.582,29	126.057.773,13

2022 Reexpresso			
Rubrica	Titulos de Dívida	Unidades de Participação	Valor Contabilístico
Ativos financ mens justo valor através de ganhos e perdas			
Saldo inicial	61.934.474,87	46.375.589,84	108.310.064,71
Aquisições (a valor aquisição)	-	47.935.253,35	47.935.253,35
Vendas (a valor venda)	(5.026.745,94)	(5.900.049,41)	(10.926.795,35)
Varição do justo valor (ganhos e perdas)	(6.377.492,46)	(7.477.701,65)	(13.855.194,11)
Varição do custo amortizado	(145.292,56)	-	(145.292,56)
Varição juro decorrido	113,48	-	113,48
Reclassificação	(4.194.808,78)	-	(4.194.808,78)
Saldo final	46.190.248,61	80.933.092,13	127.123.340,74

4.2. Ativos financeiros mensurados ao justo valor através de reservas

Os instrumentos financeiros classificados na categoria de “Ativos financeiros mensurados ao justo valor através de reservas” são constituídos por títulos de dívida e ações.

O saldo desta tipologia de ativos é decomposto como segue:

Rubrica	2023	2022 Reexpresso
Ativos financ mens justo valor através de reservas		
Obrigações e outros títulos de rendimento fixo	176.562.021,61	183.261.372,75
De emissores públicos	143.293.957,14	147.151.188,34
De outros emissores	33.268.064,47	36.110.184,41
Ações	7.345.913,33	5.508.329,03
Unidades de Participação em Fundos de Investimento	-	-
TOTAL	183.907.934,94	188.769.701,78

A rubrica representa 58% do total de investimentos (60% em 2022).

A decomposição dos valores finais de balanço é como segue:

Classificações do Ativo	2023				
	Valor Contabilístico				
	Aquisição	Custo Amortizado *	Ajustamento ao Justo Valor	Juro	Total
Ativos financeiros mens j.valor através de reservas					
Instrumentos de capital (ações)	5.025.434,99	-	2.320.478,34	-	7.345.913,33
Unidades de participação (fundos de investimento)	-	-	-	-	-
Títulos de dívida - dívida pública	139.018.696,23	(2.817.919,15)	2.528.220,51	2.396.066,92	141.125.064,51
Títulos de dívida - de outros emissores públicos	2.104.117,00	16.553,65	23.653,65	24.568,33	2.168.892,63
Títulos de dívida - de outros emissores	33.175.095,13	334.389,75	(486.511,59)	245.091,18	33.268.064,47
TOTAL	179.323.343,35	(2.466.975,75)	4.385.840,91	2.665.726,43	183.907.934,94

* - Não inclui juro corrido e imparidade acumulada

Classificações do Ativo	2022 Reexpresso				
	Valor Contabilístico				
	Aquisição	Custo Amortizado *	Ajustamento ao Justo Valor	Juro	Total
Ativos financeiros mens j.valor através de reservas					
Instrumentos de capital (ações)	4.200.482,37	-	1.307.846,66	-	5.508.329,03
Unidades de participação (fundos de investimento)	-	-	-	-	-
Títulos de dívida - dívida pública	150.770.284,28	(5.308.407,77)	(1.225.605,19)	2.616.813,63	146.853.084,95
Títulos de dívida - de outros emissores públicos	302.043,00	(1.831,19)	(2.108,42)	-	298.103,39
Títulos de dívida - de outros emissores	37.585.916,19	99.855,30	(1.779.290,19)	203.703,11	36.110.184,41
TOTAL	192.858.725,84	(5.210.383,66)	(1.699.157,14)	2.820.516,74	188.769.701,78

* - Não inclui juro corrido e imparidade acumulada

A reconciliação, por natureza de instrumento financeiro, dos saldos iniciais e finais encontra-se no quadro seguinte:

2023			
Rubrica	Titulos de Dívida	Acções e Unid. de Particip.	Valor Contabilístico
Saldo inicial	183.261.372,75	5.508.329,03	188.769.701,78
Aquisições (a valor aquisição)	27.041.673,83	2.074.835,97	29.116.509,80
Alienações e reembolsos (a valor venda / reembolso)	(38.092.157,59)	(1.467.612,54)	(39.559.770,13)
Variação do justo valor (reserva reavaliação)	4.524.136,08	1.012.631,68	5.536.767,76
Variação do justo valor (ganhos e perdas)	(160.878,03)	217.729,19	56.851,16
Variação do custo amortizado	(281.746,14)	-	(281.746,14)
Variação juro decorrido	269.620,71	-	269.620,71
Saldo final	176.562.021,61	7.345.913,33	183.907.934,94

2022 Reexpresso			
Rubrica	Titulos de Dívida	Acções e Unid. de Particip.	Valor Contabilístico
Saldo inicial	207.369.782,03	6.032.790,20	213.402.572,23
Aquisições (a valor aquisição)	34.409.306,34	180.061,09	34.589.367,43
Alienações e reembolsos (a valor venda / reembolso)	(28.503.638,63)	(171.475,18)	(28.675.113,81)
Variação do justo valor (reserva reavaliação)	(28.340.596,94)	(527.156,32)	(28.867.753,26)
Variação do justo valor (ganhos e perdas)	(583.137,00)	(5.890,76)	(589.027,76)
Variação do custo amortizado	(989.236,59)	-	(989.236,59)
Variação juro decorrido	(101.106,46)	-	(101.106,46)
Saldo final	183.261.372,75	5.508.329,03	188.769.701,78

4.3. Ativos financeiros mensurados ao custo amortizado

O saldo desta tipologia de ativos é constituído como segue:

Rubrica	2023	2022 Reexpresso
Ativos financeiros mensurados ao custo amortizado		
Obrigações e outros títulos de rendimento fixo	-	-
Empréstimos e contas a receber	6.220.984,03	167.305,04
Empréstimos sobre apólices	220.984,03	167.305,04
Depósitos bancários (a prazo)	6.000.000,00	-
Outros	-	-
TOTAL	6.220.984,03	167.305,04

A rubrica representa 2% do total de investimentos (0,05% em 2022).

A sua decomposição é como segue:

MAPFRE SEGUROS DE VIDA, S.A.
Notas às Demonstrações Financeiras
31 de dezembro de 2023

2023				
Rubrica	Aquisição	Custo Amortizado	Juro Corrido	TOTAL
Ativos financeiros mens ao custo amortizado				
Obrigações e outros títulos de rendimento fixo	-	-	-	-
Empréstimos e contas a receber	6.222.282,57	-	(1.298,54)	6.220.984,03
Empréstimos sobre apólices	222.282,57	-	(1.298,54)	220.984,03
Depósitos bancários (a prazo)	6.000.000,00	-	-	6.000.000,00
Outros	-	-	-	-
TOTAL	6.222.282,57	-	(1.298,54)	6.220.984,03

2022 Reexpresso				
Rubrica	Aquisição	Custo Amortizado	Juro Corrido	TOTAL
Ativos financeiros mens ao custo amortizado				
Obrigações e outros títulos de rendimento fixo	-	-	-	-
Empréstimos e contas a receber	167.675,10	-	(370,06)	167.305,04
Empréstimos sobre apólices	167.675,10	-	(370,06)	167.305,04
Depósitos bancários (a prazo)	-	-	-	-
Outros	-	-	-	-
TOTAL	167.675,10	-	(370,06)	167.305,04

A reconciliação, por natureza de instrumento financeiro, dos saldos iniciais e finais encontra-se no quadro seguinte:

Rubrica	2023		
	Emprest s/ apólices	Outros Depósitos	Total
Ativos financeiros mesurados ao custo amortizado			
Saldo Inicial	167.305,04	-	167.305,04
Aquisições (a valor de aquisição)	330.528,00	11.000.000,00	11.330.528,00
Vendas e reembolsos (a valor de venda / reembolso)	(275.920,53)	(5.000.000,00)	(5.275.920,53)
Variação do justo valor	-	-	-
Variação do custo amortizado	-	-	-
Variação juro corrido	(928,48)	-	(928,48)
Saldo Final	220.984,03	6.000.000,00	6.220.984,03

Rubrica	2022 Reexpresso		
	Emprest s/ apólices	Outros Depósitos	Total
Ativos financeiros mesurados ao custo amortizado			
Saldo Inicial	153.075,14	-	153.075,14
Aquisições (a valor de aquisição)	171.511,00	-	171.511,00
Vendas e reembolsos (a valor de venda / reembolso)	(156.935,84)	-	(156.935,84)
Variação do justo valor	-	-	-
Variação do custo amortizado	-	-	-
Variação juro corrido	(345,26)	-	(345,26)
Saldo Final	167.305,04	-	167.305,04

4.4. Metodologias de Valorização

Os instrumentos financeiros são estratificados de acordo com os níveis prescritos no IFRS 13, que representam a seguinte descrição:

- Nível 1 - Instrumentos financeiros valorizados de acordo com cotações disponíveis (não ajustadas) em mercados oficiais e com cotações divulgados por entidades fornecedoras de preços de transações em mercados líquidos.
- Nível 2 - Instrumentos financeiros valorizados de acordo com metodologias de valorização internas considerando maioritariamente parâmetros e variáveis observáveis no mercado.
- Nível 3 - Instrumentos financeiros valorizados de acordo com metodologias de valorização internas considerando parâmetros ou variáveis não observáveis no mercado e com impacto significativo na valorização do instrumento e preços fornecidos por entidades terceiras cujos parâmetros utilizados não são observáveis no mercado.

O valor dos instrumentos financeiros estratificado pelo método utilizado de valorização e de acordo com os níveis acima descritos, é analisado como segue:

2023				
Conceito	Justo Valor - Níveis de Valorização			
	Nível 1	Nível 2	Nível 3	TOTAL
Ativos financeiros mens justo valor através de ganhos e perdas				
Ações	-	-	-	-
Unidades de participação	78.739.103,59	-	1.200.478,70	79.939.582,29
Títulos de emissores públicos	26.557.982,36	1.989.215,68	-	28.547.198,04
Títulos de outros emissores	-	17.570.992,80	-	17.570.992,80
Total Ativos financeiros mens j. valor através ganhos e perdas	105.297.085,95	19.560.208,48	1.200.478,70	126.057.773,13
Ativos financeiros mesurados ao justo valor através de reservas				
Ações	7.345.913,33	-	-	7.345.913,33
Unidades de participação	-	-	-	-
Títulos de emissores públicos	103.004.392,94	40.289.564,20	-	143.293.957,14
Títulos de outros emissores	29.710.634,21	3.557.430,26	-	33.268.064,47
Total Ativos financeiros mens j. valor através de reservas	140.060.940,48	43.846.994,46	-	183.907.934,94
Ativos financeiros mesurados ao custo amortizado				
Empréstimos sobre apólices	-	-	220.984,03	220.984,03
Depósitos Bancários a prazo	6.000.000,00	-	-	6.000.000,00
Total Ativos financeiros mens ao custo amortizado	6.000.000,00	-	220.984,03	6.220.984,03
Total Ativos	251.358.026,43	63.407.202,94	1.421.462,73	316.186.692,10

MAPFRE SEGUROS DE VIDA, S.A.
Notas às Demonstrações Financeiras
31 de dezembro de 2023

2022 Reexpresso				
Conceito	Justo Valor - Níveis de Valorização			
	Nível 1	Nível 2	Nível 3	TOTAL
Ativos financeiros mens justo valor através de ganhos e perdas				
Ações	-	-	-	-
Unidades de participação	79.979.151,26	-	953.940,87	80.933.092,13
Títulos de emissores públicos	28.410.515,11	-	-	28.410.515,11
Títulos de outros emissores	-	17.779.733,50	-	17.779.733,50
Total Ativos financeiros mens j. valor através ganhos e perda	108.389.666,37	17.779.733,50	953.940,87	127.123.340,74
Ativos financeiros mensurados ao justo valor através de reservas				
Ações	5.508.329,03	-	-	5.508.329,03
Unidades de participação	-	-	-	-
Títulos de emissores públicos	146.014.383,83	1.136.804,51	-	147.151.188,34
Títulos de outros emissores	28.379.501,00	7.730.683,41	-	36.110.184,41
Total Ativos financeiros mens j. valor através de reservas	179.902.213,86	8.867.487,92	-	188.769.701,78
Ativos financeiros mensurados ao custo amortizado				
Empréstimos sobre apólices	-	-	167.305,04	167.305,04
Depósitos Bancários a prazo	-	-	-	-
Total Ativos financeiros mens ao custo amortizado	-	-	167.305,04	167.305,04
Total Ativos	288.291.880,23	26.647.221,42	1.121.245,91	316.060.347,56

A reconciliação dos ativos de Nível 3 é como segue:

2023				
Rubrica	At Financ mens jvalor atrav Ganhos e Perdas	At Financ mens jvalor atrav Reservas	At Financ mens ao Custo Amortizado	TOTAL
Saldo Inicial a 01/01/2023	953.940,87	-	167.305,04	1.121.245,91
Aquisições (a valor de aquisição)	482.700,92	-	330.528,00	813.228,92
Vendas e reembolsos (a valor de venda / reembolso)	(332.770,36)	-	(275.920,53)	(608.690,89)
Variação do justo valor	96.607,27	-	-	96.607,27
Variação juro corrido	-	-	(928,48)	(928,48)
Outras variações	-	-	-	-
Reclassificações	-	-	-	-
Saldo Final	1.200.478,70	-	220.984,03	1.421.462,73

2022 Reexpresso				
Rubrica	At Financ mens jvalor atrav Ganhos e Perdas	At Financ mens jvalor atrav Reservas	At Financ mens ao Custo Amortizado	TOTAL
Saldo Inicial a 01/01/2022	796.315,16	-	153.075,14	949.390,30
Aquisições (a valor de aquisição)	130.322,37	-	171.511,00	301.833,37
Vendas e reembolsos (a valor de venda / reembolso)	(8.697,58)	-	(156.935,84)	(165.633,42)
Variação do justo valor	36.000,92	-	0	36.000,92
Variação juro corrido	-	-	(345,26)	(345,26)
Outras variações	-	-	-	-
Reclassificações	-	-	-	-
Saldo Final	953.940,87	-	167.305,04	1.121.245,91

Todos os títulos classificados no nível 3 e mensurados ao justo valor através de ganhos e perdas são unidades de participação em fundos de investimento.

Na categoria de mensurado ao custo amortizado, o ativo financeiro associado é empréstimos sobre apólices.

4.5. Teste SPPI

Com a adoção da IFRS9, uma das medidas a realizar para os títulos de dívida é o teste SPPI – passam este teste aqueles títulos que só pagam juros e principal, e falham o teste todos os restantes.

Em 2023 e 2022 realizaram-se os testes SPPI tendo sido os seguintes títulos de dívida aqueles que falharam o teste:

ISIN	EMISSOR	EMIÇÃO	2023	2022 Reexpresso
TITULOS QUE FALHARAM TESTE SPPI			VALOR DE MERCADO	
PTTGUAOM0005	TAGUS SOCIED TITULARIZACAO DE CREDITO	BO. TITULIZ. TAGUS FRN 05/25	656.152,41	1.199.933,73
XS2121404656	DOURO FINANCE B.V.	SPV DOURO FINANCE BV 0,97% 05/2028	1.013.571,42	940.684,50
XS2053564287	DOURO FINANCE B.V.	SPV DOURO FINANCE BV 0,8% 05/2028	3.004.413,20	2.828.288,01
XS2079282161	DOURO FINANCE B.V.	SPV DOURO FINANCE VARIABLE 1,01% 05/28	3.185.834,00	3.076.512,99
XS2121404656	DOURO FINANCE B.V.	SPV DOURO FINANCE BV 0,97% 05/2028	1.013.571,42	1.030.273,50
XS2132278073	DOURO FINANCE B.V.	SPV DOURO FINANCE BV 1,1% 09/2026	1.908.294,39	1.824.304,27
XS2183147169	DOURO FINANCE B.V.	SPV DOURO FINANCE BV 1,35% 09/2026	2.597.335,01	2.700.675,55
XS2206322708	DOURO FINANCE B.V.	SPV DOURO FINANCE BV 0,9% 10/2026	2.321.041,64	2.407.378,10
XS2241080527	DOURO FINANCE B.V.	SPV DOURO FINANCE BV 0,9% 12/2026	1.870.779,31	1.771.682,85
TOTAL			17.570.992,80	17.779.733,50

O movimento de reconciliação entre os dois exercícios é o seguinte:

RUBRICA	VALOR
Saldo Inicial	17.779.733,50
Aquisições (a valor de aquisição)	-
Vendas e reembolsos (a valor de venda / reembolso)	(1.205.721,99)
Variação do justo valor	926.006,40
Variação do custo amortizado	34.504,13
Variação juro corrido	36.470,76
Outras variações	-
Reclassificações	-
Saldo Final	17.570.992,80

4.6. Imparidade

No fecho de 2023, apenas existem títulos classificados em Stage 1 com a respetiva imparidade associada.

No entanto, em 2022 existia um título de rendimento fixo classificado em Stage 2, que foi contabilizada uma imparidade de acordo com o seguinte detalhe:

2022 Reexpresso			
Tipo de Activo	Valor Contabilístico		
	Aquisição	Justo valor	Imparidade
Activos financeiros mens ao j.valor através de reservas			
Títulos de Dívida - de outros emissores			
FR0014002010 - EUROB. ORPEA SA 2% 04/28	362.299,71	238.561,65	11.555,75
TOTAL	362.299,71	238.561,65	11.555,75

Esta obrigação foi vendida em 2023.

5. Empréstimos Concedidos e Contas a Receber

O saldo da rubrica de “Empréstimos concedidos e contas a receber” é decomposto como segue:

Rubrica	2023	2022
Empréstimos concedidos e contas a receber		
Empréstimos concedidos sobre apólices	220.984,03	167.305,04
Depositos bancários (a prazo)	6.000.000,00	-
TOTAL	6.220.984,03	167.305,04

6. Outros Ativos Tangíveis

O movimento de aquisições, transferências, abates, alienações, e depreciações efetuado no exercício está demonstrado no seguinte quadro:

2023							
Outros Activos Tangíveis	Saldo inicial (valor líquido)	Aquisições	Transferências	Alienações	Abates	Amort. do exercício	Saldo final (valor líquido)
Equipamento administrativo	39.764,85	-	-	-	-	9.493,67	30.271,18
Máquinas e ferramentas	16.911,37	-	-	-	-	4.244,35	12.667,02
Equipamento informático	,00	-	-	-	-	-	,00
Instalações interiores	78.301,93	14.748,44	-	-	-	12.463,78	80.586,59
Outro equipamento	,00	-	-	-	-	-	,00
Outros activos tangíveis	210.665,13	-	-	-	-	52.627,30	158.037,83
Activos tangíveis em curso	-	-	-	-	-	-	-
TOTAL	345.643,28	14.748,44	-	-	-	78.829,10	281.562,62

2022 Reexpresso							
Outros Activos Tangíveis	Saldo inicial (valor líquido)	Aquisições	Transferências	Alienações	Abates	Amort. do exercício	Saldo final (valor líquido)
Equipamento administrativo	50.251,26	-	-	-	-	10.486,41	39.764,85
Máquinas e ferramentas	14.249,08	6.823,32	-	-	-	4.161,03	16.911,37
Equipamento informático	796,41	-	-	-	-	796,41	,00
Instalações interiores	89.555,02	2.189,70	(1.487,84)	-	-	11.954,95	78.301,93
Outro equipamento	330,20	-	-	-	-	330,20	,00
Outros activos tangíveis	262.044,57	-	1.487,84	-	-	52.867,28	210.665,13
Activos tangíveis em curso	-	-	-	-	-	-	-
TOTAL	417.226,54	9.013,02	-	-	-	80.596,28	345.643,28

A Companhia não tem qualquer restrição de titularidade destes ativos, nem qualquer deles se encontra dado como garantia de passivos.

Não existe qualquer item de “Outros ativos tangíveis” em imparidade ou cedido.

7. Ativos sob Direito de Uso

O movimento de aquisições, transferências, abates, alienações e depreciações efetuado no exercício de 2023 e 2022, estão demonstrados nos quadros seguintes:

2023						
Ativos sob Direito de Uso	Saldo inicial (valor líquido)	Aquisições / Renovações / Atualizações	Transferências	Abates	Amort. do exercício	Saldo final (valor líquido)
Direito de Uso Imóveis	465.409,24	629,73	-	-	115.652,68	350.386,29
Direito de Uso Outros	10.526,57	-	-	-	6.309,03	4.217,54
TOTAL	475.935,81	629,73	-	-	121.961,71	354.603,83

2022						
Ativos sob Direito de Uso	Saldo inicial (valor líquido)	Aquisições / Renovações / Atualizações	Transferências	Abates	Amort. do exercício	Saldo final (valor líquido)
Direito de Uso Imóveis	578.413,92	2.056,81	-	-	115.061,49	465.409,24
Direito de Uso Outros	23.569,45	2.739,32	-	6.733,85	9.048,35	10.526,57
TOTAL	601.983,37	4.796,13	-	6.733,85	124.109,84	475.935,81

A natureza dos “Direito de Uso Outros” corresponde a locações de viaturas.

8. Outros Ativos Intangíveis

O movimento de aquisições, transferências, abates, alienações, e depreciações efetuado no exercício está demonstrado no seguinte quadro:

2023							
Outros Activos Intangíveis	Saldo inicial (valor líquido)	Aquisições	Transferências	Alienações	Abates	Amort. do exercício	Saldo final (valor líquido)
Desp. com aplica. informáticas	-	-	-	-	-	-	-
Outros Activos Intangíveis	-	-	-	-	-	-	-
Activos intangíveis em curso	-	-	-	-	-	-	-
TOTAL	-	-	-	-	-	-	-

2022 Reexpresso							
Outros Activos Intangíveis	Saldo inicial (valor líquido)	Aquisições	Transferências	Alienações	Abates	Amort. do exercício	Saldo final (valor líquido)
Desp. com aplica. informáticas	44.328,33	-	-	-	-	44.328,33	-
Outros Activos Intangíveis	-	-	-	-	-	-	-
Activos intangíveis em curso	-	-	-	-	-	-	-
TOTAL	44.328,33	-	-	-	-	44.328,33	-

As quantias despendidas no decurso da construção dos ativos encontram-se escrituradas na rubrica “Ativos intangíveis em curso”, evidenciada nos quadros anteriores, sendo transferida para a rubrica correspondente apenas aquando da sua finalização.

A natureza dos “Ativos intangíveis em curso” corresponde a desenvolvimentos informáticos que visam dar suporte ao desenvolvimento do negócio.

9. Contratos de seguro e resseguro

9.1. Políticas contabilísticas adotadas relativamente a contratos de seguro e de investimento

A Companhia emite contratos que incluem risco de seguro.

Um contrato em que a Companhia aceita um risco de seguro significativo de outra parte, aceitando compensar o segurado no caso de um acontecimento futuro incerto específico afetar adversamente o segurado é classificado como um contrato de seguro.

Um contrato emitido pela Companhia em que o risco de seguro transferido não é significativo, mas cujo risco financeiro transferido é significativo, em particular devido à existência de participação nos resultados com componente discricionária da Companhia, é considerado como um contrato de investimento, mas reconhecido e mensurado de acordo com as políticas contabilísticas aplicáveis aos contratos de seguro.

Um contrato emitido pela Companhia que transfere apenas risco financeiro, sem participação nos resultados com componente discricionária da Companhia, é registado como um instrumento financeiro.

Na Nota 2.4. encontram-se detalhadas as políticas contabilísticas relativas a ativos e passivos de seguro.

9.2. Resultado de contratos de seguro

Esta rubrica inclui receitas de seguros e despesas de seguros relacionadas com contratos de seguros emitidos ou contratos de resseguros detidos.

Réditos de seguros provenientes de contratos de seguros emitidos ou de contratos de resseguros detidos

Esta rubrica inclui o rédito de contratos de seguros emitidos que refletem a parcela da contrapartida recebida do tomador do seguro que se considera devida pelos serviços prestados no período. O reconhecimento das receitas de seguros na demonstração de resultados depende do modelo de mensuração aplicado.

Para contratos de seguro que se enquadram no Modelo Geral de Mensuração ou na Abordagem de Comissão Variável, os réditos reconhecidos no período de referência são representados maioritariamente pela libertação da CSM (com base nas unidades de cobertura conforme melhor detalhado na seção “Libertação de margem de serviço contratual”); pelo ajustamento pelo risco não financeiro relativo aos serviços correntes e pela variação das responsabilidades por coberturas remanescentes de sinistros ocorridos e outras despesas com serviços de seguros esperados, bem como pela recuperação da parcela relevante dos custos de aquisição.

No contexto do modelo Abordagem de Alocação de Prémios, as receitas de seguros para o período são iguais ao montante das receitas de prémios esperadas atribuídas ao período (excluindo componentes de investimento) com base na passagem do tempo (*pro-rata temporis*). Caso o padrão esperado de libertação do risco de seguro durante o período de cobertura difira significativamente da passagem do tempo, um modelo de libertação é identificado com base no momento esperado de sinistros e custos futuros.

No que se refere aos contratos de resseguro detidos, esta rubrica inclui os valores recuperados junto dos resseguradores como, por exemplo, o valor das perdas recuperadas em contratos de seguro, bem como o saldo positivo entre recuperações e correções de valor relacionadas com as perdas esperadas decorrentes do risco de incumprimento do ressegurador.

Gastos com serviços de seguros decorrentes de contratos de seguro emitidos ou de contratos de resseguro mantidos

Os gastos com serviços de seguros decorrentes de contratos de seguros emitidos são compostos principalmente por:

- sinistros ocorridos durante o ano (excluindo componentes de investimento) e outras despesas diretamente atribuíveis;
- alteração nas responsabilidades por sinistros ocorridos;
- perdas em grupos onerosos de contratos;
- comissões e despesas com aquisição de contratos de seguros, amortizadas ou integralmente reconhecidas no resultado do período;
- despesas de gestão relacionadas com investimentos que garantem contratos de seguros aos quais se aplica o VFA.

Para os contratos de resseguro detidos, as despesas do período são representadas pela alocação dos prémios pagos no período, líquida dos valores esperados pelos resseguradores que não estejam relacionados com os sinistros relativos aos contratos de seguro subjacentes, além dos demais custos de aquisição integralmente reconhecidos em resultados e o saldo negativo entre recuperações e ajustamentos de valor relacionados com perdas esperadas decorrentes do risco de incumprimento do ressegurador.

Bases técnicas para a determinação da responsabilidade de serviços futuros

As provisões matemáticas Vida têm como objetivo registar o valor atual das responsabilidades futuras da Companhia relativamente aos contratos de seguro e de investimento com participação nos resultados discricionária emitidos e são calculadas mediante tabelas de mortalidade e taxas técnicas de juro atuariais plenamente enquadradas no normativo da ASF, como segue:

Modalidade	Taxa Técnica	Tábua Mortalidade
SEGUROS NÃO LIGADOS A FUNDOS DE INVESTIMENTO		
RENDAS	Taxa Variável em função do ativo	GRWF 95, PERM 2000P e Modificadas
MISTOS		
MISTOS	entre 1,25% e 4%	GKM 80, GKM 95
TEMPORÁRIOS		
TEMPORÁRIO	entre 0,25% e 4%	GKMF 80, GKMF 95 e Modificadas
TEMPORÁRIO ANUAL RENOVÁVEL	entre 0% e 4%	GKMF 80, GKMF 95, PASEM 2010 e Modificadas
CAPITAIS DIFERIDOS		
PRÊMIOS PERIÓDICOS	entre 0,1% e 4%	GRM 95, GKM 95 e Modificadas
PRÊMIOS ÚNICOS	entre 0,1% e 4%	GRM 80, GKM 95 e Modificadas, PASEM 2019
PPR	entre 0,01% e 4%	GKM 95
UNIVERSAL LIFE	entre 0,01% e 2,5%	GKM 95 e Modificadas
SEGUROS LIGADOS A FUNDOS DE INVESTIMENTO		
COM RISCO DE INVESTIMENTO	entre 0% e 1,4%	PASEM 2010 e Modificadas

Bases técnicas para a determinação da responsabilidade de serviços passados

A provisão para sinistros corresponde ao valor estimado, não descontado, das indemnizações a pagar por sinistros já ocorridos, incluindo a responsabilidade estimada para os sinistros ocorridos e ainda não reportados (IBNR), e aos custos diretos e indiretos a incorrer com a regularização futura dos sinistros que atualmente se encontram em processo de gestão e dos sinistros IBNR.

A provisão para sinistros reportados e não reportados é estimada pela Companhia com base na experiência passada, na informação disponível e na aplicação de métodos atuariais.

Para a determinação desta provisão é efetuada uma análise aos sinistros em curso no final de cada exercício e a consequente estimativa da responsabilidade existente nessa data. É calculada pelo método do custo médio a provisão para custos de gestão de sinistros.

Para o cálculo das responsabilidades associadas a sinistros ocorridos e não participados (IBNR), para os ramos de maior expressão, foram feitas estimativas atuariais, baseadas em triangulações de valores pagos, tendo em conta as características específicas de cada ramo, quanto aos ramos que não registam dimensão suficiente aplica-se uma taxa genérica ao valor dos custos com sinistros do exercício relativos a sinistros declarados.

As provisões matemáticas de vida têm como objetivo registar o valor atual das responsabilidades futuras da Companhia relativamente aos contratos de seguro emitidos e são calculadas com base em métodos atuariais reconhecidos nos termos da legislação em vigor aplicável.

Provisões de resseguro cedido

As provisões de resseguro cedido são determinadas aplicando os critérios acima descritos para o seguro direto, tendo em atenção as percentagens de cessão, bem como as restantes disposições dos tratados em vigor.

9.3. Decomposição e variação das responsabilidades de contratos de seguro

Abaixo apresentamos a reconciliação dos valores reconhecidos no Balanço e na Demonstração dos Resultados com referência aos contratos de seguros para 2023 e 2022, de acordo com o critério de mensuração do passivo (PAA, MGM/BBA e VFA).

Passivos mensurados pela abordagem da alocação do prémio (PAA):

2023 - CONTRATOS DE SEGURO DIRETO - PAA	Por cobertura restante (LRC)		Por prestações ocorridas (LIC)		Total contratos de seguro emitidos
	Excluindo a recuperação da componente de perda	Componente de perda	Estimação do valor presente dos fluxos de efetivo futuros	Ajuste pelo risco não financeiro	
MOVIMENTO DOS ACTIVOS E PASSIVOS - LIQUIDO					
Saldo de abertura do activo dos contratos de seguro	-	-	-	-	-
Saldo de abertura do passivo dos contratos de seguro	498.400,33	-	4.625.311,81	-	5.123.712,14
SALDO DE ABERTURA DOS CONTRATOS DE SEGURO - LIQUIDO	498.400,33	-	4.625.311,81	-	5.123.712,14
Ajustes ao saldo inicial					
Alterações no perímetro					
Réditos do serviço de seguro	(9.902.481,31)				(9.902.481,31)
Gastos do serviço de seguro	2.278.749,22	-	2.702.828,48	169.646,99	5.151.224,69
Prestações e outros gastos do serviço de seguro			1.784.608,68		1.784.608,68
Amortização dos fluxos de efectivo pela aquisição do seguro	2.278.749,22				2.278.749,22
Perdas em grupos de contratos onerosos e reversões destas perdas		-			-
Alterações dos passivos por prestações incorridas			918.219,80	169.646,99	1.087.866,79
Resultado do serviço de seguro	(7.623.732,09)	-	2.702.828,48	169.646,99	(4.751.256,62)
Rendimentos e gastos financeiros do serviço de seguro	-	-	139.784,47	-	139.784,47
Reconhecidos na Conta de Resultados	-	-	139.784,47	-	139.784,47
Reconhecidos no Capital Próprio	-	-	-	-	-
TOTAL DAS ALTERAÇÕES NO RESULTADO GLOBAL	(7.623.732,09)	-	2.842.612,95	169.646,99	(4.611.472,15)
COMPONENTE DE INVESTIMENTO					
Prémios recebidos	10.399.205,62				10.399.205,62
Prestações e outros gastos do serviço de seguro			(1.784.608,68)	-	(1.784.608,68)
Fluxos de caixa pela aquisição de seguro	(2.387.495,33)				(2.387.495,33)
FLUXOS DE CAIXA TOTAIS	8.011.710,29	-	(1.784.608,68)	-	6.227.101,61
Outros movimentos (transferências, modificações, etc.)					-
Saldo de fecho do activo dos contratos de seguro					-
Saldo de fecho do passivo dos contratos de seguro	886.378,53	-	5.683.316,08	169.646,99	6.739.341,60
SALDO DE FECHO DOS CONTRATOS DE SEGURO - LIQUIDO	886.378,53	-	5.683.316,08	169.646,99	6.739.341,60

MAPFRE SEGUROS DE VIDA, S.A.
Notas às Demonstrações Financeiras
31 de dezembro de 2023

2022 - CONTRATOS DE SEGURO DIRETO (Reexpresso) - PAA	Por cobertura restante (LRC)		Por prestações ocorridas (LIC)		Total contratos de seguro emitidos
	Excluindo a recuperação da componente de perda	Componente de perda	Estimação do valor presente dos fluxos de efetivo futuros	Ajuste pelo risco não financeiro	
MOVIMENTO DOS ACTIVOS E PASSIVOS - LIQUIDO					
Saldo de abertura do activo dos contratos de seguro					-
Saldo de abertura do passivo dos contratos de seguro	529.425,41	-	4.695.789,16	-	5.225.214,57
SALDO DE ABERTURA DOS CONTRATOS DE SEGURO - LIQUIDO	529.425,41	-	4.695.789,16	-	5.225.214,57
Ajustes ao saldo inicial	-	-	-	-	-
Alterações no perímetro	-	-	-	-	-
Réditos do serviço de seguro	(8.551.868,67)				(8.551.868,67)
Gastos do serviço de seguro	2.136.263,40	-	2.186.959,28	-	4.323.222,68
Prestações e outros gastos do serviço de seguro			1.947.916,07	-	1.947.916,07
Amortização dos fluxos de efectivo pela aquisição do seguro	2.136.263,40				2.136.263,40
Perdas em grupos de contratos onerosos e reversões destas perdas		-			-
Alterações dos passivos por prestações incorridas			239.043,21	-	239.043,21
Resultado do serviço de seguro	(6.415.605,27)	-	2.186.959,28	-	(4.228.645,99)
Rendimentos e gastos financeiros do serviço de seguro	-	-	(309.520,56)	-	(309.520,56)
Reconhecidos na Conta de Resultados		-	(309.520,56)	-	(309.520,56)
Reconhecidos no Capital Próprio		-	-	-	-
TOTAL DAS ALTERAÇÕES NO RESULTADO GLOBAL	(6.415.605,27)	-	1.877.438,72	-	(4.538.166,55)
COMPONENTE DE INVESTIMENTO					-
Prémios recebidos	8.431.580,19				8.431.580,19
Prestações e outros gastos do serviço de seguro			(1.947.916,07)	-	(1.947.916,07)
Fluxos de caixa pela aquisição de seguro	(2.047.000,00)				(2.047.000,00)
FLUXOS DE CAIXA TOTAIS	6.384.580,19	-	(1.947.916,07)	-	4.436.664,12
Outros movimentos (transferências, modificações, etc.)	-	-	-	-	-
Saldo de fecho do activo dos contratos de seguro					-
Saldo de fecho do passivo dos contratos de seguro	498.400,33	-	4.625.311,81	-	5.123.712,14
SALDO DE FECHO DOS CONTRATOS DE SEGURO - LIQUIDO	498.400,33	-	4.625.311,81	-	5.123.712,14

Passivos mensurados pelo modelo geral de mensuração (MGM/BBA):

2023 - CONTRATOS DE SEGURO DIRETO - MGM / BBA	Por cobertura restante (LRC)		Por prestações ocorridas (LIC)	Total contratos de seguro emitidos
	Excluindo a recuperação da componente de perda	Componente de perda		
MOVIMENTO DOS ACTIVOS E PASSIVOS - LIQUIDO				
Saldo de abertura do activo dos contratos de seguro	-	-	-	-
Saldo de abertura do passivo dos contratos de seguro	161.137.865,89	790.439,00	8.355.630,66	170.283.935,55
SALDO DE ABERTURA DOS CONTRATOS DE SEGURO - LIQUIDO	161.137.865,89	790.439,00	8.355.630,66	170.283.935,55
Ajustes ao saldo inicial				-
Alterações no perímetro				-
Réditos do serviço de seguro	(6.035.000,23)			(6.035.000,23)
Gastos do serviço de seguro	-	4.836.842,90	5.169.291,65	10.006.134,55
Prestações e outros gastos do serviço de seguro			5.118.935,80	5.118.935,80
Amortização dos fluxos de efectivo pela aquisição do seguro				-
Perdas em grupos de contratos onerosos e reversões destas perdas		4.836.842,90		4.836.842,90
Alterações dos passivos por prestações incorridas			50.355,85	50.355,85
Resultado do serviço de seguro	(6.035.000,23)	4.836.842,90	5.169.291,65	3.971.134,32
Rendimentos e gastos financeiros do serviço de seguro	6.528.023,54	63.735,61	165.562,98	6.757.322,13
Reconhecidos na Conta de Resultados	826.166,36	44.748,30	58.457,48	929.372,14
Reconhecidos no Capital Próprio	5.701.857,18	18.987,31	107.105,50	5.827.949,99
TOTAL DAS ALTERAÇÕES NO RESULTADO GLOBAL	493.023,31	4.900.578,51	5.334.854,63	10.728.456,45
COMPONENTE DE INVESTIMENTO	(36.260.146,49)		36.260.146,49	-
Prémios recebidos	31.788.312,17			31.788.312,17
Prestações e outros gastos do serviço de seguro			(41.229.496,30)	(41.229.496,30)
Fluxos de caixa pela aquisição de seguro	(3.150.363,00)			(3.150.363,00)
FLUXOS DE CAIXA TOTAIS	28.637.949,17	-	(41.229.496,30)	(12.591.547,13)
Outros movimentos (transferências, modificações, etc.)	-	-	-	-
Saldo de fecho do activo dos contratos de seguro				-
Saldo de fecho do passivo dos contratos de seguro	154.008.691,88	5.691.017,51	8.721.135,48	168.420.844,87
SALDO DE FECHO DOS CONTRATOS DE SEGURO - LIQUIDO	154.008.691,88	5.691.017,51	8.721.135,48	168.420.844,87

MAPFRE SEGUROS DE VIDA, S.A.
Notas às Demonstrações Financeiras
31 de dezembro de 2023

2022 - CONTRATOS DE SEGURO DIRETO (Reexpresso) - MGM/BBA	Por cobertura restante (LRC)		Por prestações ocorridas (LIC)	Total contratos de seguro emitidos
	MOVIMENTO DOS ACTIVOS E PASSIVOS - LIQUIDO	Excluindo a recuperação da componente de perda		
Saldo de abertura do activo dos contratos de seguro				-
Saldo de abertura do passivo dos contratos de seguro	198.359.583,80	-	9.197.561,13	207.557.144,93
SALDO DE ABERTURA DOS CONTRATOS DE SEGURO - LIQUIDO	198.359.583,80	-	9.197.561,13	207.557.144,93
Ajustes ao saldo inicial	-	-	-	-
Alterações no perímetro	-	-	-	-
Réditos do serviço de seguro	(26.792.309,86)			(26.792.309,86)
Gastos do serviço de seguro	-	792.394,79	25.134.544,47	25.926.939,26
Prestações e outros gastos do serviço de seguro			25.731.999,20	25.731.999,20
Amortização dos fluxos de efectivo pela aquisição do seguro	-			-
Perdas em grupos de contratos onerosos e reversões destas perdas		792.394,79		792.394,79
Alterações dos passivos por prestações incorridas			(597.454,73)	(597.454,73)
Resultado do serviço de seguro	(26.792.309,86)	792.394,79	25.134.544,47	(865.370,60)
Rendimentos e gastos financeiros do serviço de seguro	(23.948.480,98)	(1.955,79)	(244.475,73)	(24.194.912,50)
Reconhecidos na Conta de Resultados	(672.757,34)	3.363,04	(27.413,57)	(696.807,87)
Reconhecidos no Capital Próprio	(23.275.723,64)	(5.318,83)	(217.062,16)	(23.498.104,63)
TOTAL DAS ALTERAÇÕES NO RESULTADO GLOBAL	(50.740.790,84)	790.439,00	24.890.068,74	(25.060.283,10)
COMPONENTE DE INVESTIMENTO	(4.600.709,19)		4.600.709,19	-
Prémios recebidos	20.939.297,19			20.939.297,19
Prestações e outros gastos do serviço de seguro			(30.332.708,40)	(30.332.708,40)
Fluxos de caixa pela aquisição de seguro	(2.819.515,07)			(2.819.515,07)
FLUXOS DE CAIXA TOTAIS	18.119.782,12	-	(30.332.708,40)	(12.212.926,28)
Outros movimentos (transferências, modificações, etc.)	-	-	-	-
Saldo de fecho do activo dos contratos de seguro				-
Saldo de fecho do passivo dos contratos de seguro	161.137.865,89	790.439,00	8.355.630,66	170.283.935,55
SALDO DE FECHO DOS CONTRATOS DE SEGURO - LIQUIDO	161.137.865,89	790.439,00	8.355.630,66	170.283.935,55

Passivos mensurados pela abordagem da comissão variável (VFA):

MAPFRE SEGUROS DE VIDA, S.A.
Notas às Demonstrações Financeiras
31 de dezembro de 2023

2023 - CONTRATOS DE SEGURO DIRETO - VFA	Por cobertura restante (LRC)		Por prestações ocorridas (LIC)	Total contratos de seguro emitidos
	MOVIMENTO DOS ACTIVOS E PASSIVOS - LIQUIDO	Excluindo a recuperação da componente de perda		
Saldo de abertura do activo dos contratos de seguro	-	-	-	-
Saldo de abertura do passivo dos contratos de seguro	43.947.164,27	-	160.298,47	44.107.462,74
SALDO DE ABERTURA DOS CONTRATOS DE SEGURO - LIQUIDO	43.947.164,27	-	160.298,47	44.107.462,74
Ajustes ao saldo inicial				-
Alterações no perímetro				-
Réditos do serviço de seguro	(235.969,45)			(235.969,45)
Gastos do serviço de seguro	-	-	(77.141,39)	(77.141,39)
Prestações e outros gastos do serviço de seguro			130.333,90	130.333,90
Amortização dos fluxos de efectivo pela aquisição do seguro	-			-
Perdas em grupos de contratos onerosos e reversões destas perdas		-		-
Alterações dos passivos por prestações incorridas			(207.475,29)	(207.475,29)
Resultado do serviço de seguro	(235.969,45)	-	(77.141,39)	(313.110,84)
Rendimentos e gastos financeiros do serviço de seguro	1.429.080,00	-	3.834,49	1.432.914,49
Reconhecidos na Conta de Resultados	1.429.080,00	-	3.834,49	1.432.914,49
Reconhecidos no Capital Próprio	-	-	-	-
TOTAL DAS ALTERAÇÕES NO RESULTADO GLOBAL	1.193.110,55	-	(73.306,90)	1.119.803,65
COMPONENTE DE INVESTIMENTO	(3.713.536,20)		3.713.536,20	-
Prémios recebidos	-			-
Prestações e outros gastos do serviço de seguro	-		(3.737.409,75)	(3.737.409,75)
Fluxos de caixa pela aquisição de seguro	(84.173,51)			(84.173,51)
FLUXOS DE CAIXA TOTAIS	(84.173,51)	-	(3.737.409,75)	(3.821.583,26)
Outros movimentos (transferências, modificações, etc.)	-	-	-	-
Saldo de fecho do activo dos contratos de seguro				-
Saldo de fecho do passivo dos contratos de seguro	41.342.565,11	-	63.118,02	41.405.683,13
SALDO DE FECHO DOS CONTRATOS DE SEGURO - LIQUIDO	41.342.565,11	-	63.118,02	41.405.683,13

2022 - CONTRATOS DE SEGURO DIRETO (Reexpresso) - VFA	Por cobertura restante (LRC)		Por prestações ocorridas (LIC)	Total contratos de seguro emitidos
	MOVIMENTO DOS ACTIVOS E PASSIVOS - LIQUIDO	Excluindo a recuperação da componente de perda		
Saldo de abertura do activo dos contratos de seguro				-
Saldo de abertura do passivo dos contratos de seguro	50.926.974,68	-	38.205,59	50.965.180,27
SALDO DE ABERTURA DOS CONTRATOS DE SEGURO - LIQUIDO	50.926.974,68	-	38.205,59	50.965.180,27
Ajustes ao saldo inicial	-	-		-
Alterações no perímetro	-	-	-	-
Réditos do serviço de seguro	(897.091,45)			(897.091,45)
Gastos do serviço de seguro	-	-	129.094,67	129.094,67
Prestações e outros gastos do serviço de seguro			-	-
Amortização dos fluxos de efectivo pela aquisição do seguro	-			-
Perdas em grupos de contratos onerosos e reversões destas perdas		-		-
Alterações dos passivos por prestações incorridas			129.094,67	129.094,67
Resultado do serviço de seguro	(897.091,45)	-	129.094,67	(767.996,78)
Rendimentos e gastos financeiros do serviço de seguro	(6.082.718,96)	-	(7.001,79)	(6.089.720,75)
Reconhecidos na Conta de Resultados	(6.082.718,96)	-	(7.001,79)	(6.089.720,75)
Reconhecidos no Capital Próprio	-	-	-	-
TOTAL DAS ALTERAÇÕES NO RESULTADO GLOBAL	(6.979.810,41)	-	122.092,88	(6.857.717,53)
COMPONENTE DE INVESTIMENTO	-		-	-
Prémios recebidos	-			-
Prestações e outros gastos do serviço de seguro	-		-	-
Fluxos de caixa pela aquisição de seguro	-			-
FLUXOS DE CAIXA TOTAIS	-	-	-	-
Outros movimentos (transferências, modificações, etc.)	-	-	-	-
Saldo de fecho do activo dos contratos de seguro				-
Saldo de fecho do passivo dos contratos de seguro	43.947.164,27	-	160.298,47	44.107.462,74
SALDO DE FECHO DOS CONTRATOS DE SEGURO - LIQUIDO	43.947.164,27	-	160.298,47	44.107.462,74

9.4. Decomposição e variação das responsabilidades de contratos de resseguro

Abaixo apresentamos a reconciliação dos valores reconhecidos no Balanço e na Demonstração dos Resultados com referência aos contratos de resseguro cedido de 2023 e 2022.

CONTRATOS DE RESSEGURO CEDIDO - 2023	Por cobertura restante (LRC)		Por prestações ocorridas (LIC)		Total contratos de Resseguro Cedido
	Excluindo a recuperação da componente de perda	Componente de perda	Estimação valor presente dos fluxos de efetivo futuros	Ajuste pelo risco não financeiro	
MOVIMENTO DOS ACTIVOS E PASSIVOS - LIQUIDO					
Saldo de abertura do activo dos contratos de Resseguro Cedido	221.837,49	0,00	2.656.492,63	0,00	2.878.330,12
Saldo de abertura do passivo dos contratos de Resseguro Cedido	0,00	0,00	0,00	0,00	0,00
SALDO DE ABERTURA DOS CONTRATOS DE RESSEGURO CEDIDO - LIQUIDO	221.837,49	0,00	2.656.492,63	0,00	2.878.330,12
Ajustes ao saldo inicial	0,00	0,00	0,00	0,00	0,00
Alterações no perímetro	0,00	0,00	0,00	0,00	0,00
Rédito de Resseguro Cedido	0,00	0,00	1.622.076,38	0,00	1.622.076,38
Relativos a sinist. ocorr. gastos atrib. serv. futuros e passados			1.629.577,15		1.629.577,15
Efeito de variações no risco de crédito das contrapartes			(7.500,77)		(7.500,77)
Gasto de Resseguro Cedido	(2.500.947,68)				(2.500.947,68)
Rendimentos e gastos financeiros do serviço de Resseguro Cedido	0,00	0,00	81.777,96	0,00	81.777,96
Reconhecidos na Conta de Resultados	0,00	0,00	81.777,96	0,00	81.777,96
Reconhecidos nos Capitais Próprios	0,00	0,00	0,00	0,00	0,00
TOTAL DAS ALTERAÇÕES NO RESULTADO GLOBAL	(2.500.947,68)	0,00	1.703.854,34	0,00	(797.093,34)
COMPONENTE DE INVESTIMENTO	0,00	0,00	0,00	0,00	0,00
Prémios cedidos	3.193.295,58				3.193.295,58
Fluxos de caixa recebidos	(289.962,04)		(521.504,87)	0,00	(811.466,91)
FLUXOS DE CAIXA TOTAIS	2.903.333,54		(521.504,87)	0,00	2.381.828,67
Outros movimentos (transferências, modificações, etc.)	0,00	0,00	0,00	0,00	0,00
Saldo de fecho do activo dos contratos de Resseguro Cedido	624.223,35	0,00	3.838.842,10	0,00	4.463.065,45
Saldo de fecho do passivo dos contratos de Resseguro Cedido	0,00	0,00	0,00	0,00	0,00
SALDO DE FECHO CONTRATOS DE RESSEGURO CEDIDO - LIQUIDO	624.223,35	0,00	3.838.842,10	0,00	4.463.065,45

CONTRATOS DE RESSEGURO CEDIDO - 2022 Reexpresso	Por cobertura restante (LRC)		Por prestações ocorridas (LIC)		Total contratos de Resseguro Cedido
	Excluindo a recuperação da componente de perda	Componente de perda	Estimação valor presente dos fluxos de efetivo futuros	Ajuste pelo risco não financeiro	
MOVIMENTO DOS ACTIVOS E PASSIVOS - LIQUIDO					
Saldo de abertura do activo dos contratos de Resseguro Cedido	-1.000,00	0,00	2.316.799,19	0,00	2.315.799,19
Saldo de abertura do passivo dos contratos de Resseguro Cedido	0,00	0,00	0,00	0,00	0,00
SALDO DE ABERTURA DOS CONTRATOS DE RESSEGURO CEDIDO - LIQUIDO	-1.000,00	0,00	2.316.799,19	0,00	2.315.799,19
Ajustes ao saldo inicial					0,00
Alterações no perímetro					0,00
Rédito de Resseguro Cedido	0,00	0,00	1.219.599,47	0,00	1.219.599,47
Relativos a sinist. ocorr. gastos atrib. serv. futuros e passados			1.233.970,54		1.233.970,54
Efeito de variações no risco de crédito das contrapartes			(14.371,07)		(14.371,07)
Gasto de Resseguro Cedido	(1.488.083,01)				(1.488.083,01)
Rendimentos e gastos financeiros do serviço de Resseguro Cedido	0,00	0,00	(181.909,14)	0,00	(181.909,14)
Reconhecidos na Conta de Resultados	0,00	0,00	(181.909,14)	0,00	(181.909,14)
Reconhecidos nos Capitais Próprios	0,00	0,00	0,00	0,00	0,00
TOTAL DAS ALTERAÇÕES NO RESULTADO GLOBAL	(1.488.083,01)	0,00	1.037.690,33	0,00	(450.392,68)
COMPONENTE DE INVESTIMENTO	0,00	0,00	0,00	0,00	0,00
Prémios cedidos	1.559.920,50				1.559.920,50
Fluxos de caixa recebidos	151.000,00		(697.996,89)	0,00	(546.996,89)
FLUXOS DE CAIXA TOTAIS	1.710.920,50		-697.996,89	0,00	1.012.923,61
Outros movimentos (transferências, modificações, etc.)	0,00	0,00	0,00	0,00	0,00
Saldo de fecho do activo dos contratos de Resseguro Cedido	221.837,49	0,00	2.656.492,63	0,00	2.878.330,12
Saldo de fecho do passivo dos contratos de Resseguro Cedido	0,00	0,00	0,00	0,00	0,00
SALDO DE FECHO CONTRATOS DE RESSEGURO CEDIDO - LIQUIDO	221.837,49	0,00	2.656.492,63	0,00	2.878.330,12

10. Outros Devedores por Operações de Seguros e Outras Operações

O saldo da rubrica de Contas a receber por operações de seguro direto e outras operações líquido de ajustamentos é decomposto como segue:

2023			
Rubrica	Valor Bruto	Imparidade / ajustamentos	Valor Líquido
Outros devedores por operações de seguros e outras operações			
Contas a receber por operações de seguro directo	998.685,45	-	998.685,45
Contas de cobrança	892.031,68	-	892.031,68
Mediadores	106.653,77	-	106.653,77
Contas a receber por operações de resseguro	63.266,06	-	63.266,06
Contas a receber por outras operações	1.065.055,64	-	1.065.055,64
Empréstimos ao pessoal	156.180,18	-	156.180,18
Outras operações com pessoal	-	-	-
Outros devedores	908.875,46	-	908.875,46
TOTAL	2.127.007,15	-	2.127.007,15

2022 Reexpresso			
Rubrica	Valor Bruto	Imparidade / ajustamentos	Valor Líquido
Outros devedores por operações de seguros e outras operações			
Contas a receber por operações de seguro directo	990.692,04	9.731,38	980.960,66
Contas de cobrança	887.592,05	9.731,38	877.860,67
Mediadores	103.099,99	-	103.099,99
Contas a receber por operações de resseguro	2,18	-	2,18
Contas a receber por outras operações	486.366,12	-	486.366,12
Empréstimos ao pessoal	136.373,13	-	136.373,13
Outras operações com pessoal	442,87	-	442,87
Outros devedores	349.550,12	-	349.550,12
TOTAL	1.477.060,34	9.731,38	1.467.328,96

11. Ativos e Passivos por Impostos e Taxas

Desdobramento de ativos e passivos por impostos e taxas:

Rubrica	2023	2022 Reexpresso
Activos por impostos e taxas	137.319,99	556.099,01
Activos por impostos (e taxas) correntes	137.319,99	215.131,15
Activos por impostos diferidos	-	340.967,86
Passivos por impostos e taxas	1.528.948,26	389.057,52
Passivos por impostos (e taxas) correntes	896.334,50	389.057,52
Passivos por impostos diferidos	632.613,76	-

11.1. Impostos Correntes

Desdobramento de ativos e passivos por impostos e taxas correntes:

Rubrica	2023	2022 Reexpresso
Ativos por impostos correntes	137.319,99	215.131,15
Imposto sobre o rendimento	38.776,52	121.288,01
IRC: Reclamações impugnações	-	-
Outros impostos e taxas	98.543,47	93.843,14
Passivos por impostos correntes	(896.334,50)	(389.057,52)
Imposto sobre o rendimento	(535.152,01)	-
Retenções na fonte	(73.230,90)	(66.069,85)
Outros impostos e taxas	(287.951,59)	(322.987,67)
TOTAL	(759.014,51)	(173.926,37)

Detalham-se no quadro abaixo as principais componentes do gasto por imposto corrente sobre lucros e a conciliação entre o gasto por imposto sobre lucros e o produto de multiplicar o resultado contabilístico pela taxa de imposto aplicada:

MAPFRE SEGUROS DE VIDA, S.A.
Notas às Demonstrações Financeiras
31 de dezembro de 2023

2023			
Demonstração do Imposto Corrente	Ganhos e Perdas	Capital	Total
Resultado antes de imposto	7.559.378,99	-	7.559.378,99
Varição do justo valor dos Inst. Financ. a representar as Prov.Téc. com Particip.Benef.	-	4.409.942,43	4.409.942,43
Varição da reserva componente financeira do contrato de seguro com Particip.Benef.	-	(3.989.995,64)	(3.989.995,64)
Mais/menos valias reconhecidas em capital próprio	-	216.358,64	216.358,64
Varição da reserva transição da IFRS17/9	-	(3.522.549,08)	(3.522.549,08)
21% do resultado antes de impostos	1.587.469,59	(606.111,17)	981.358,42
Gasto por imposto (A acrescer / A Deduzir):			
IRC, incluindo as tributações autónomas, e outros impostos que direta ou indiretamente incidam sobre os lucros	-	-	-
Correções relativas a períodos de tributação anteriores	5.599,51	-	5.599,51
Gastos de benefícios de cessação de emprego, benefícios de reforma e outros benefícios pós emprego ou a longo prazo dos empregados	-	-	-
Multas, coimas, juros compensatórios e demais encargos pela prática de infrações	71,37	-	71,37
Encargos com o aluguer de viaturas sem condutor	-	-	-
Perdas por imparidade de ativos não correntes e depreciações e amortizações, não aceites como gastos	(3.247,81)	-	(3.247,81)
Menos-valias contabilísticas	60.296,48	-	60.296,48
Custos extraordinários	(2.104,71)	-	(2.104,71)
Pagamento ou colocação à disposição dos beneficiários de benefícios de cessação de emprego, benefícios de reforma e outros benefícios pós emprego ou a longo prazo dos empregados	(16.811,19)	-	(16.811,19)
Eliminação da dupla tributação económica dos lucros distribuídos	(16.384,83)	-	(16.384,83)
Benefícios Fiscais	(1.266,70)	-	(1.266,70)
Sub-Total do imposto	1.613.621,71	(606.111,17)	1.007.510,54
Deduções por prejuízos fiscais de exercicios anteriores	(1.048.854,11)	393.972,26	(654.881,85)
Total do imposto	564.767,60	(212.138,91)	352.628,69
Derrama (Estadual + Municipal)	265.491,74	(99.724,43)	165.767,31
Tributação autónoma	37.521,53	-	37.521,53
Total de gasto por imposto corrente	867.780,87	(311.863,34)	555.917,53
Imposto sobre lucros a pagar/receber			
Retenções na fonte	(20.765,52)		(20.765,52)
Entregas por conta			-
Imposto sobre lucros a pagar / (recuperar)	847.015,35	(311.863,34)	535.152,01

2022 Reexpresso			
Demonstração do Imposto Corrente	Ganhos e Perdas	Capital	Total
Resultado antes de imposto	11.550.004,29	-	11.550.004,29
Variação do justo valor dos Inst. Financ. a representar as Prov.Téc. com Particip.Benef.	-	(10.064.968,61)	(10.064.968,61)
Variação da reserva componente financeira do contrato de seguro com Particip.Benef.	-	17.095.761,01	17.095.761,01
Mais/menos valias reconhecidas em capital próprio	-	5.890,76	5.890,76
	-	-	-
21% do resultado antes de impostos	2.425.500,90	1.477.703,46	3.903.204,36
Gasto por imposto (A acrescentar / A Deduzir):			
IRC, incluindo as tributações autónomas, e outros impostos que direta ou indiretamente incidam sobre os lucros	20.387,81	-	20.387,81
Correções relativas a períodos de tributação anteriores	12.799,70	-	12.799,70
Gastos de benefícios de cessação de emprego, benefícios de reforma e outros benefícios pós emprego ou a longo prazo dos empregados	14.338,67	-	14.338,67
Multas, coimas, juros compensatórios e demais encargos pela prática de infrações	665,36	-	665,36
Encargos com o aluguer de viaturas sem condutor	496,89	-	496,89
Perdas por imparidade de ativos não correntes e depreciações e amortizações, não aceites como gastos	2.612,21	-	2.612,21
Menos-valias contabilísticas	125.500,08	-	125.500,08
Custos extraordinários	9.646,08	-	9.646,08
Pagamento ou colocação à disposição dos beneficiários de benefícios de cessação de emprego, benefícios de reforma e outros benefícios pós emprego ou a longo prazo dos empregados	(268,67)	-	(268,67)
Eliminação da dupla tributação económica dos lucros distribuídos	(3.909,21)	-	(3.909,21)
Benefícios Fiscais	(1.299,06)	-	(1.299,06)
Sub-Total do imposto	2.606.470,76	1.477.703,46	4.084.174,22
Deduções por prejuízos fiscais de exercicios anteriores	-	-	-
Total do imposto	2.606.470,76	1.477.703,46	4.084.174,22
Derrama (Estadual + Municipal)	671.050,97	379.944,48	1.050.995,45
Tributação autónoma	33.224,87	-	33.224,87
Total de gasto por imposto corrente	3.310.746,60	1.857.647,94	5.168.394,54
Imposto sobre lucros a pagar/receber			
Retenções na fonte	-	-	-
Entregas por conta	(126.456,01)	-	(126.456,01)
Imposto sobre lucros a pagar / (recuperar)	3.184.290,59	1.857.647,94	5.041.938,53

11.2. Impostos diferidos

O movimento ocorrido nas rubricas de impostos diferidos durante os exercicios de 2023 e 2022 foi o seguinte:

2023						
Impostos Diferidos	Saldo inicial	Aumentos		Diminuições		Saldo final
		Resultados	Capital Próprio	Resultados	Capital Próprio	
De reserva de transição (IFRS17/IFRS9)	(917.506,57)	-	-	-	-	(917.506,57)
De activos financ mens j.valor reservas	(266.562,72)	-	-	-	(332.112,83)	(598.675,55)
De provisões p/ perdas de crédito (ECL)	(13.413,06)	-	16.211,86	(2.798,80)	-	-
De reconhecimento do prejuízo fiscal	1.538.450,21	-	-	-	(654.881,85)	883.568,36
TOTAL	340.967,86	-	16.211,86	(2.798,80)	(986.994,68)	(632.613,76)

2022 Reexpresso						
Impostos Diferidos	Saldo inicial	Aumentos		Diminuições		Saldo final
		Resultados	Capital Próprio	Resultados	Capital Próprio	
De reserva de transição (IFRS17/IFRS9)	7.446.932,69	-	-	(2.698.233,60)	(5.666.205,67)	(917.506,58)
De activos financ mens j.valor reservas	(6.238.055,37)	-	5.971.492,65	-	-	(266.562,72)
De provisão p/ perdas de crédito (ECL)	-	2.798,80	-	-	(16.211,86)	(13.413,06)
De reconhecimento do prejuízo fiscal	-	-	2.092.947,85	(554.497,63)	-	1.538.450,22
TOTAL	1.208.877,32	2.798,80	8.064.440,50	(3.252.731,23)	(5.682.417,53)	340.967,86

12. Afetação dos Investimentos e Outros Ativos

De acordo com as disposições legais vigentes, mais em concreto a Norma Regulamentar nº 13/2003-R e a Norma Regulamentar nº 3/2011-R da ASF, a Companhia é obrigada a afetar investimentos e outros ativos às suas provisões técnicas, de acordo com as regras e limites estabelecidos pela Autoridade de Supervisão de Seguros e Fundos de Pensões. A afetação de investimentos e outros ativos demonstra-se no quadro abaixo:

2023				
Rubrica	Seguros de vida com participação nos resultados	Seguros de vida sem participação nos resultados	Seguros de vida e operações classificadas como contratos de investimento	Total
Caixa e seus equivalentes e depósitos à ordem	1.000.000,00	4.048.255,68	-	5.048.255,68
Activos financeiros mens j.valor através ganhos e perdas	3.383.562,20	48.104.407,08	74.569.803,85	126.057.773,13
Activos financeiros mens j.valor através de reservas	114.240.585,17	67.356.893,05	2.310.456,72	183.907.934,94
Activos financeiros mens ao custo amortizado	220.984,03	6.000.000,00	-	6.220.984,03
Outros activos tangíveis	-	281.562,62	-	281.562,62
Ativos sob direito de uso	-	354.603,83	-	354.603,83
TOTAL	118.845.131,40	126.145.722,26	76.880.260,57	321.871.114,23

2022 Reexpresso				
Rubrica	Seguros de vida com participação nos resultados	Seguros de vida sem participação nos resultados	Seguros de vida e operações classificadas como contratos de investimento	Total
Caixa e seus equivalentes e depósitos à ordem	570.000,00	4.411.894,45	73.355,06	5.055.249,51
Activos financeiros mens j.valor através ganhos e perdas	2.930.140,71	49.362.931,47	74.830.268,56	127.123.340,74
Activos financeiros mens j.valor através de reservas	124.740.062,64	61.272.117,78	2.757.521,36	188.769.701,78
Activos financeiros mens ao custo amortizado	167.305,04	-	-	167.305,04
Outros activos tangíveis	-	345.643,28	-	345.643,28
Ativos sob direito de uso	-	475.935,81	-	475.935,81
TOTAL	128.407.508,39	115.868.522,79	77.661.144,98	321.937.176,16

13. Passivos Financeiros da Componente de Depósito de Contratos de Seguro e de Contratos de Seguro e Operações Considerados para Efeitos Contabilísticos como Contratos de Investimento

O valor de 75.232.203,73 euros, apresentado em 2023 nas demonstrações da posição financeira, na rubrica de “Passivos financeiros da componente de depósito de contratos de seguro e de contratos de seguro e operações considerados para efeitos contabilísticos como contratos de investimento”, refere-se à responsabilidade assumida com contratos de seguro, considerados para efeitos contabilísticos como contratos de investimento.

No quadro abaixo demonstra-se a movimentação referente aos Passivos Financeiros nos exercícios de 2023 e 2022:

2023					
Passivos Financeiros	Saldo Inicial	Emissões	Reembolsos	Rendimentos e gastos	Saldo Final
Valorizados ao justo valor	74.220.174,01	1.652.222,41	7.911.171,43	5.300.443,00	73.261.667,99
Capitalização	71.845.438,06	1.213.803,54	7.785.742,44	5.154.651,05	70.428.150,21
P.P.R.	2.374.735,95	438.418,87	125.428,99	145.791,95	2.833.517,78
Valorizados ao custo amortizado	2.118.592,96	40.280,00	236.719,01	48.381,79	1.970.535,74
Capitalização	-	-	-	-	-
P.P.R.	2.118.592,96	40.280,00	236.719,01	48.381,79	1.970.535,74
TOTAL	76.338.766,97	1.692.502,41	8.147.890,44	5.348.824,79	75.232.203,73

2022					
Passivos Financeiros	Saldo Inicial	Emissões	Reembolsos	Rendimentos e gastos	Saldo Final
Valorizados ao justo valor	42.583.418,20	44.881.230,65	6.320.474,81	(6.924.000,03)	74.220.174,01
Capitalização	42.583.418,20	42.444.506,77	6.311.578,18	(6.870.908,73)	71.845.438,06
P.P.R.	-	2.436.723,88	8.896,63	(53.091,30)	2.374.735,95
Valorizados ao custo amortizado	2.277.754,24	45.510,00	258.380,77	53.709,49	2.118.592,96
Capitalização	-	-	-	-	-
P.P.R.	2.277.754,24	45.510,00	258.380,77	53.709,49	2.118.592,96
TOTAL	44.861.172,44	44.926.740,65	6.578.855,58	(6.870.290,54)	76.338.766,97

Apresentam-se os mesmos passivos financeiros ao justo valor e por níveis de valorização:

2023			
Passivos Financeiros	Justo Valor - Níveis de Valorização		
	Nível 1	Nível 2	TOTAL
Valorizados ao justo valor	70.428.150,21	-	70.428.150,21
Capitalização	70.428.150,21	-	70.428.150,21
Valorizados ao custo amortizado	-	1.857.848,80	1.857.848,80
Capitalização	-	-	-
P.P.R.	-	1.857.848,80	1.857.848,80
TOTAL	70.428.150,21	1.857.848,80	72.285.999,01

2022			
Passivos Financeiros	Justo Valor - Níveis de Valorização		
	Nível 1	Nível 2	TOTAL
Valorizados ao justo valor	71.845.438,06	-	71.845.438,06
Capitalização	71.845.438,06	-	71.845.438,06
Valorizados ao custo amortizado	-	1.922.113,07	1.922.113,07
Capitalização	-	-	-
P.P.R.	-	1.922.113,07	1.922.113,07
TOTAL	71.845.438,06	1.922.113,07	73.767.551,13

14. Passivos de Locação

Em 31 de dezembro de 2023 e 2022 esta rubrica, apresentava os movimentos que ocorreram nestes exercícios, conforme quadros abaixo:

2023						
Passivos de Locação	Saldo inicial	Novas Locações / Atualizações	Amortização Passivo	Gasto Financeiro	Cessação	Saldo final
Passivos de Locação - Imóveis	497.238,58	629,73	109.453,54	9.207,25	-	379.207,52
Passivos de Locação - Outros	11.207,29	-	6.177,70	413,65	-	4.615,94
TOTAL	508.445,87	629,73	115.631,24	9.620,90	-	383.823,46

2022						
Passivos de Locação	Saldo inicial	Novas Locações / Atualizações	Amortização Passivo	Gasto Financeiro	Cessação	Saldo final
Passivos de Locação - Imóveis	610.759,62	2.056,81	104.084,56	11.493,29	-	497.238,58
Passivos de Locação - Outros	24.931,39	2.739,32	8.166,08	817,61	7.479,73	11.207,29
TOTAL	635.691,01	4.796,13	112.250,64	12.310,90	7.479,73	508.445,87

No quadro abaixo apresentamos a maturidade dos fluxos de caixa que estão contratualizados:

2023					
Passivos de Locação	Análise Maturidade - Fluxos caixa contratuais não descontados			Total Fluxos	Saldo final
	Inferiores a 1 ano	1 a 5 anos	Superiores a 5 anos		
Passivos de Locação - Imóveis	125.081,40	269.361,71	-	394.443,11	379.207,52
Passivos de Locação - Outros	4.689,46	-	-	4.689,46	4.615,94
TOTAL	129.770,86	269.361,71	-	399.132,57	383.823,46

2022					
Passivos de Locação	Análise Maturidade - Fluxos caixa contratuais não descontados			Total Fluxos	Saldo final
	Inferiores a 1 ano	1 a 5 anos	Superiores a 5 anos		
Passivos de Locação - Imóveis	127.723,56	393.937,43	-	521.660,99	497.238,58
Passivos de Locação - Outros	7.005,00	4.689,46	-	11.694,46	11.207,29
TOTAL	134.728,56	398.626,89	-	533.355,45	508.445,87

15. Outros Credores por Operações de Seguros e Outras Operações

Em 31 de dezembro de 2023 e 2022 esta rubrica tem a seguinte desagregação:

Rubrica	2023	2022 Reexpresso
Outros credores por operações de seguros e outras operações		
Contas a pagar por operações de seguro directo	858.763,81	935.653,90
Prémios recebidos antecipadamente e estornos a pagar	160.572,56	176.309,29
Mediadores	293.862,35	365.343,91
Outros saldos credores por operações de seguro directo	404.328,90	394.000,70
Contas a pagar por operações de resseguro	345.364,05	54.661,32
Contas a pagar por outras operações	165.196,67	230.929,66
Fornecedores	124.373,48	196.800,19
Outros credores	40.823,19	34.129,47
TOTAL	1.369.324,53	1.221.244,88

16. Acréscimos e Diferimentos

O ativo e passivo contabilizados em acréscimos e diferimentos desagregam-se da seguinte forma:

Rubrica	2023	2022
Acréscimos de rendimentos	240.000,00	212.444,28
Outros rendimentos	240.000,00	212.444,28
Gastos diferidos	(,04)	17.814,77
Seguros	(,04)	-
Outros gastos	-	17.814,77
TOTAL (Ativo)	239.999,96	230.259,05

Rubrica	2023	2022
Acréscimos de gastos com o pessoal	479.842,53	452.286,87
Subsídio de férias e mês de férias	348.017,94	326.807,16
Outros acréscimos e encargos sobre remunerações	131.824,59	125.479,71
Outros acréscimos de gastos	1.237.715,40	1.185.183,45
Incentivos a pessoal	405.116,00	309.764,75
Incentivos a mediadores	603.149,70	659.302,13
Trabalhos especializados	59.875,24	52.720,87
Outros acréscimos	169.574,46	163.395,70
TOTAL (Passivo)	1.717.557,93	1.637.470,32

17. Outras Provisões

O valor contabilizado em outras provisões desagrega-se como segue:

2023				
Rubrica	Saldo Inicial	Aumento	Redução	Saldo Final
Outras Provisões				
Outras provisões	23.443,11	-	23.443,11	-
TOTAL	23.443,11	-	23.443,11	-

2022				
Rubrica	Saldo Inicial	Aumento	Redução	Saldo Final
Outras Provisões				
Outras provisões	165.000,00	-	141.556,89	23.443,11
TOTAL	165.000,00	-	141.556,89	23.443,11

A provisão diz respeito a um processo judicial colocado por um cliente.

18. Capital

18.1. Composição do Capital

O Capital social integralmente subscrito e realizado em dinheiro, no final do exercício de 2023, é de 21.000.000,00 euros, dividido em 4.200.000 ações nominativas, no valor nominal de € 5,00 cada:

Entidade Accionista	2023		2022	
	N.º de Ações	Valor	N.º de Ações	Valor
MAPFRE Seguros Gerais	4.200.000	21.000.000,00	4.200.000	21.000.000,00
TOTAL	4.200.000	21.000.000,00	4.200.000	21.000.000,00

De acordo com o quadro anterior, as ações são detidas por entidades associadas, não existindo qualquer ação de propriedade da própria Companhia.

Não existem quaisquer direitos, preferências e restrições associadas às ações representativas do capital.

Em referência a 31 de dezembro de 2023, não existem ações reservadas para emissão segundo opções nem contratos para a venda de ações.

Nos exercícios 2023 e 2022, as transações com os acionistas podem ser vistas na Nota 29.

No exercício de 2023, não existiram acordos de pagamento com base em ações, pelo que não se verificou qualquer efeito daí decorrente na demonstração dos resultados.

18.2. Resultados por ação

Apresenta-se o cálculo do resultado por ação:

Conceito	2023	2022 Reexpresso
Resultado líquido	6.688.799,32	8.240.819,45
Numero médio de ações	4.200.000	4.200.000
Resultado por ação (em euros)	1,59	1,96

18.3. Dividendos por ação

No exercício atual, assim como no anterior, não foram distribuídos dividendos aos acionistas.

19. Reservas

No quadro abaixo apresentam-se os movimentos que ocorreram nos exercícios de 2023 e 2022 em cada uma das reservas:

2023				
Demonstração das Variações das Reservas	Saldo inicial	Aumentos	Diminuições	Saldo final
Reservas de reavaliação	(1.337.631,12)	6.084.938,23	(211.981,42)	4.535.325,69
Ajust jvalor instrum dívida mens jvalor através de reservas	(3.006.943,98)	5.072.306,55	-	2.065.362,57
Ajust jvalor instrum capit próprio mens jvalor através reservas	1.307.846,66	1.012.631,68	-	2.320.478,34
Prov perd crédito instrum dívida mens jvalor através reservas	361.466,20	-	(211.981,42)	149.484,78
Reserva componente financeira contratos seguro	23.498.104,63	-	(5.827.949,99)	17.670.154,64
Reserva p/ impostos	1.923.705,99	311.863,34	(970.782,82)	1.264.786,51
Impostos diferidos	3.590.900,29	-	(970.782,82)	2.620.117,47
Impostos correntes	(1.667.194,30)	311.863,34	-	(1.355.330,96)
Reserva G&P venda instr capit próprio	(5.890,76)	217.729,20	-	211.838,44
Outras reservas	11.087.451,01	8.240.819,45	-	19.328.270,46
Reserva legal	1.845.597,35	140.281,92	-	1.985.879,27
Prêmios de emissão	-	-	-	-
Outras reservas	9.241.853,66	8.100.537,53	-	17.342.391,19
Resultados Transitados	(36.970.905,00)	-	(1.687.490,79)	(38.658.395,79)
Reserva de transição	(33.097.478,61)	-	-	(33.097.478,61)
Outros resultados transitados	(3.873.426,39)	-	(1.687.490,79)	(5.560.917,18)
TOTAL	(1.805.165,25)	14.855.350,22	(8.698.205,02)	4.351.979,95

2022 Reexpresso				
Demonstração das Variações das Reservas	Saldo inicial	Aumentos	Diminuições	Saldo final
Reservas de reavaliação	27.900.013,20	186.143,53	(29.423.787,85)	(1.337.631,12)
Ajust jvalor instrum dívida mens jvalor através de reservas	25.889.687,55	-	(28.896.631,53)	(3.006.943,98)
Ajust jvalor instrum capit próprio mens jvalor através reservas	1.835.002,98	-	(527.156,32)	1.307.846,66
Prov perd crédito instrum dívida mens jvalor através reservas	175.322,67	186.143,53	-	361.466,20
Reserva componente financeira contratos seguro	-	23.498.104,63	-	23.498.104,63
Reserva p/ impostos	(458.279,15)	2.382.022,97	(37,83)	1.923.705,99
Impostos diferidos	1.208.877,32	2.382.022,97	-	3.590.900,29
Impostos correntes	(1.667.156,47)	-	(37,83)	(1.667.194,30)
Reserva G&P venda instr capit próprio	-	-	(5.890,76)	(5.890,76)
Outras reservas	10.332.710,98	754.740,03	-	11.087.451,01
Reserva legal	1.770.123,35	75.474,00	-	1.845.597,35
Prêmios de emissão	-	-	-	-
Outras reservas	8.562.587,63	679.266,03	-	9.241.853,66
Resultados Transitados	(33.097.478,61)	-	(3.873.426,39)	(36.970.905,00)
Reserva de transição	(33.097.478,61)	-	(,00)	(33.097.478,61)
Outros resultados transitados	-	-	(3.873.426,39)	(3.873.426,39)
TOTAL	4.676.966,42	26.821.011,16	(33.303.142,83)	(1.805.165,25)

O valor apresentado na rubrica de outras reservas, no saldo final do exercício de 2022, contém a anulação do *goodwill* gerado na aquisição, com efeito a 1 de Janeiro de 2010, da carteira de apólices, bem como dos respetivos ativos e passivos, à Agência Geral em Portugal, da MAPFRE Vida, Companhia de Seguros e Resseguros sobre la Vida Humana, S.A., no valor de 7.411.488,05 euros.

Entendeu-se proceder a esta anulação porque a aludida transação foi efetuada entre entidades sujeitas a um controlo comum (MAPFRE Seguros Gerais, SA.) e ocorreu no âmbito do processo de reorganização empresarial do Grupo MAPFRE, não se encontrando dentro do âmbito dos requisitos de contabilização impostos pela IFRS 3.

20. Réditos e gastos de contratos de seguro e resseguro

Os quadros abaixo apresentam o detalhe sobre réditos e gastos de contratos de seguros e resseguro.

Réditos e gastos relativos a contratos de seguro

Conceito	2023	2022 Reexpresso
Réditos de contratos de seguro		
Mensurados pela Abordagem Alocação de Prémio (PAA)	9.902.481,31	8.551.868,67
Libertação do prémio	9.902.481,31	8.551.868,67
Mensurados pelo Modelo Geral de Mensuração (BBA)	6.035.000,23	26.792.309,86
Libertação do valor esperado dos sinistros ocorridos e gastos atribuíveis	3.927.521,57	23.391.736,59
Variações no ajustamento de risco (risco não financeiro) pelo risco expirado	542.318,99	445.554,70
Libertação da margem de serviços contratuais pelos serviços transferidos	1.565.159,67	2.955.018,57
Alocação dos gastos de aquisição atribuíveis a contratos de seguro	-	-
Mensurados pela Abordagem da Comissão Variável (VFA)	235.969,45	897.091,45
Libertação do valor esperado dos sinistros ocorridos e gastos atribuíveis	86.336,53	516.930,22
Variações no ajustamento de risco (risco não financeiro) pelo risco expirado	23.404,49	28.063,02
Libertação da margem de serviços contratuais pelos serviços transferidos	126.228,43	352.098,21
Alocação dos gastos de aquisição atribuíveis a contratos de seguro	-	-
Total Réditos de contratos de seguro	16.173.450,99	36.241.269,98
Gastos de contratos de seguro		
Sinistros ocorridos	4.086.229,60	24.949.701,07
Outros gastos atribuíveis	2.947.648,78	2.730.214,20
Gastos de aquisição atribuíveis a contratos de seguros	2.278.749,22	2.136.263,40
Alterações relativas a serviços passados	930.747,35	(229.316,85)
Alterações relativas a serviços futuros	4.836.842,90	792.394,79
Total Gastos de contratos de seguro	15.080.217,85	30.379.256,61
Resultado de contratos de seguro	1.093.233,14	5.862.013,37

A norma IFRS 17 define que os fluxos de caixa dentro dos limites de um contrato de seguro são aqueles que se relacionam diretamente com o cumprimento do contrato, incluindo fluxos de caixa para os quais a entidade tem poder discricionário quanto ao montante ou ao prazo, nomeadamente:

- Custos de gestão de sinistros;
- Custos na concessão de benefícios em espécie
- Custos de administração e manutenção de apólices
- Custos para realizar atividades de investimento (retorno de investimento ou serviço relacionado ao investimento);
- Alocação de despesas gerais fixas e variáveis.

Réditos e gastos relativos a contratos de resseguro

Conceito	2023	2022 Reexpresso
RÉDITOS DE CONTRATOS DE RESSEGURO CEDIDO		
Sinistros ocorridos e outros gastos atribuíveis – Parte dos resseguradores	521.504,88	697.996,89
Alterações relativo a serviços passados – Parte dos resseguradores	1.108.072,27	535.973,65
Alterações relativo a serviços futuros – Parte dos resseguradores	-	-
Efeito variações no risco de incumprimento ressegurador	(7.500,77)	(14.371,07)
TOTAL RÉDITOS DE CONTRATOS DE RESSEGURO CEDIDO	1.622.076,38	1.219.599,47
GASTOS DE CONTRATOS DE RESSEGURO CEDIDO		
Mensurados pela abordagem da alocação de prémio - Parte dos resseguradores	2.500.947,68	1.488.083,01
Libertação do prémio	2.500.947,68	1.488.083,01
Não mensurados pela abordagem da alocação de prémio - Parte dos Resseguradores	-	-
Libertação do valor esperado dos sinistros ocorridos e gastos atribuíveis		
Variações no ajustamento de risco (risco não financeiro) pelo risco expirado		
Libertação da margem de serviços contratuais pelos serviços transferidos		
TOTAL GASTOS DE CONTRATOS DE RESSEGURO CEDIDO	2.500.947,68	1.488.083,01
RESULTADO CONTRATOS DE RESSEGURO CEDIDO	(878.871,30)	(268.483,54)

Resultado da componente financeira

O resultado da componente financeira compreende a variação do valor contabilístico do grupo de contratos de seguro decorrente de:

- o efeito valor temporal do dinheiro e respetivas alterações;
- o efeito do risco financeiro e mudanças no risco financeiro

Os mapas de 2023 e 2022 apresentam o seguinte detalhe:

Exercício de 2023	Conceito	Total	Vida		
			PAA	BBA	VFA
	Rendimentos componente financeira dos contratos seguro	17.426,61	-	17.426,61	-
	Perdas componente financeira dos contratos de seguro	2.519.497,71	139.784,47	946.798,75	1.432.914,49
	Resultado da componente financeira dos contratos de seguro	(2.502.071,10)	(139.784,47)	(929.372,14)	(1.432.914,49)
	Rendimentos componente financ contratos resseguro cedido	81.777,96	81.777,96	-	-
	Perdas componente financ contratos resseguro cedido	-	-	-	-
	Resultado da componente financeira dos contratos de resseguro	81.777,96	81.777,96	-	-
	Resultado Total da componente financeira	(2.420.293,14)	(58.006,51)	(929.372,14)	(1.432.914,49)

Exercício de 2022 Reexpresso	Conceito	Total	Vida		
			PAA	BBA	VFA
	Rendimentos componente financeira dos contratos seguro	7.096.049,18	309.520,56	696.807,87	6.089.720,75
	Perdas componente financeira dos contratos de seguro	-	-	-	-
	Resultado da componente financeira dos contratos de seguro	7.096.049,18	309.520,56	696.807,87	6.089.720,75
	Rendimentos componente financ contratos resseguro cedido	-	-	-	-
	Perdas componente financ contratos resseguro cedido	181.909,14	181.909,14	-	-
	Resultado da componente financeira dos contratos de resseguro	(181.909,14)	(181.909,14)	-	-
	Resultado Total da componente financeira	6.914.140,04	127.611,42	696.807,87	6.089.720,75

e,

Exercício de 2023	Conceito	2023	Vida		
		TOTAL	PAA	BBA	VFA
	Juro acrescido	(1.046.849,78)	(113.949,38)	(929.372,14)	(3.528,26)
	Efeito de alterações nas taxas de juros e outros pressupostos financeiros	(26.141,32)	(25.835,09)	-	(306,23)
	Alterações no valor justo ativos subjacentes p/ contt mens segundo VFA	(1.429.080,00)	-	-	(1.429.080,00)
	Outros	-	-	-	-
	Resultado da componente financeira dos contratos de seguro	(2.502.071,10)	(139.784,47)	(929.372,14)	(1.432.914,49)
	Juro acrescido	66.299,87	66.299,87	-	-
	Efeito de alterações nas taxas de juros e outros pressupostos financeiros	15.478,09	15.478,09	-	-
	Outros	-	-	-	-
	Resultado da componente financeira dos contratos de resseguro	81.777,96	81.777,96	-	-
	Resultado Total da componente financeira	(2.420.293,14)	(58.006,51)	(929.372,14)	(1.432.914,49)

Exercício de 2022 Reexpresso	Conceito	2022 Reexpresso	Vida		
		TOTAL	PAA	BBA	VFA
	Juro acrescido	710.363,41	13.443,46	696.807,87	112,08
	Efeito de alterações nas taxas de juros e outros pressupostos financeiros	302.966,81	296.077,10	-	6.889,71
	Alterações no valor justo ativos subjacentes p/ contt mens segundo VFA	6.082.718,96	-	-	6.082.718,96
	Outros	-	-	-	-
	Resultado da componente financeira dos contratos de seguro	7.096.049,18	309.520,56	696.807,87	6.089.720,75
	Juro acrescido	(7.047,64)	(7.047,64)	-	-
	Efeito de alterações nas taxas de juros e outros pressupostos financeiros	(174.861,50)	(174.861,50)	-	-
	Outros	-	-	-	-
	Resultado da componente financeira dos contratos de resseguro	(181.909,14)	(181.909,14)	-	-
	Resultado Total da componente financeira	6.914.140,04	127.611,42	696.807,87	6.089.720,75

21. Custos e Gastos de Exploração Líquidos

21.1 Por Natureza

Os custos por natureza são analisados, relativamente à execução do orçamento e respetivos desvios, ao longo de cada um dos exercícios, pelos grupos pelos quais foram orçamentados.

Apresenta-se abaixo um detalhe desses grupos, para os exercícios de 2023 e 2022:

Rubrica	2023	2022
Pessoal	4.046.662,33	3.797.748,58
Viagens e relações públicas	167.846,38	145.788,56
Locais e Imóveis	282.670,65	277.615,04
Informática	850.706,16	656.204,68
Publicidade	87.455,12	86.044,09
Campanhas comerciais	112.102,45	94.410,58
Serviços profissionais externos	280.387,18	238.458,06
Outros gastos internos	663.693,16	658.964,63
TOTAL	6.491.523,43	5.955.234,22

Os honorários por serviços de Revisão Oficial de Contas e afins encontram-se incluídos na rubrica de “Serviços profissionais externos”.

A Sociedade de Revisores Oficiais de Contas auferê as remunerações que se encontram contratualmente estabelecidas e que a seguir se divulgam nos termos legalmente exigíveis.

Os honorários faturados nos exercícios de 2023 e de 2022 têm a seguinte distribuição (valores sem IVA):

Âmbito	2023	2022
Serviços de revisão legal de contas	32.149,75	29.967,50
Outros serviços	35.103,75	20.349,00
TOTAL	67.253,50	50.316,50

Os custos com locações encontram-se no quadro abaixo:

Âmbito	2023	2022
Gastos com juros relativos aos passivos de locação	9.620,90	12.310,90
Gastos relativos a locações de curta duração	6.591,30	2.498,14
Gastos relativos a locações de ativos de valor reduzido, exclui locações de curta duração	87.610,53	81.884,39
TOTAL	103.822,73	96.693,43

As quantias despendidas relativas a locações de curto prazo contabilizadas nos termos da IFRS 16 ascendem a 6.591,30 euros, repartido em 866,87 euros relativo a rendas de imóveis (221,49 em 2022) e 5.724,43 euros relacionado com aluguer de viaturas (2.276,65 em 2022).

Há também quantias despendidas relativas a locações de baixo valor no montante de 87.610,53 euros, relativo a aluguer de equipamento informático (81.884,39 em 2022).

21.2 Por funções

Os gastos são registados inicialmente por natureza e imputados às funções: custos com sinistros, custos e gastos de manutenção, dividida em administração e investimentos, e gastos de aquisição de acordo com o plano de contas.

Todos os gastos foram atribuídos, não tendo a Companhia qualquer gasto não atribuído.

Os critérios utilizados para a repartição dos custos e gastos entre as várias áreas funcionais foram os seguintes:

- Imputação de custos pelas várias áreas funcionais

O valor imputado a cada área funcional resulta da aplicação de uma percentagem, apurada com base nos tempos gastos pelo pessoal, para cada uma das áreas, ponderada com base nos respetivos vencimentos, aos custos por natureza a imputar.

A referida percentagem é obtida da seguinte forma:

- Por empregado, são encontrados, em percentagem, os tempos gastos para cada uma das diversas áreas de imputação;
- Estas percentagens são aplicadas ao vencimento de cada um dos funcionários, obtendo-se assim o valor dos vencimentos, por funcionário e área; e
- A percentagem a aplicar aos custos por natureza, para cada uma das áreas, é encontrada dividindo o valor do somatório dos vencimentos, por área e pelo valor total dos vencimentos.

No quadro abaixo, demonstra-se o total dos custos e gastos por natureza imputados às diversas funções:

2023				
Custos e Gastos por Natureza a Imputar	Gestão de sinistros	Custos de exploração	Gestão de investimentos	Total
Custos com pessoal	836.842,13	3.153.333,79	56.486,41	4.046.662,33
Fornecimentos e serviços externos	325.154,58	1.479.456,58	21.615,33	1.826.226,49
Impostos e taxas	4.319,28	16.555,81	299,10	21.174,19
Amortizações do exercício	41.377,71	156.349,77	3.063,33	200.790,81
Outras provisões	(4.833,97)	(18.269,19)	(339,95)	(23.443,11)
Juros suportados	1.967,37	7.507,71	145,82	9.620,90
Comissões	-	-	410.491,82	410.491,82
TOTAL	1.204.827,10	4.794.934,47	491.761,86	6.491.523,43

2022 Reexpresso				
Custos e Gastos por Natureza a Imputar	Gestão de sinistros	Custos de exploração	Gestão de investimentos	Total
Custos com pessoal	891.925,79	2.850.870,24	54.952,55	3.797.748,58
Fornecimentos e serviços externos	307.176,51	1.183.845,43	18.666,41	1.509.688,35
Impostos e taxas	9.617,81	30.255,57	576,42	40.449,80
Amortizações do exercício	58.445,90	186.811,08	3.601,29	248.858,27
Outras provisões	-	-	-	-
Juros suportados	2.880,74	9.248,31	181,85	12.310,90
Comissões	-	-	346.178,32	346.178,32
TOTAL	1.270.046,75	4.261.030,63	424.156,84	5.955.234,22

22. Custos de Aquisição

Os custos de aquisição, registados no exercício de 2023 e 2022, por natureza, apresentam o seguinte detalhe:

Custos de Aquisição	2023	2022 Reexpresso
Custos Imputados	692.542,61	563.537,25
Comissões de mediação	1.630.127,03	1.553.369,83
Outros	(43.920,42)	19.356,32
TOTAL	2.278.749,22	2.136.263,40

Na rubrica “Outros” estão registados a variação dos custos de aquisição diferidos.

23. Gastos com o Pessoal

O número total de trabalhadores, no fim do exercício de 2023, era de 84, mais 1 do que no exercício anterior. O total dos trabalhadores encontra-se distribuído por grupos profissionais e categorias, conforme apresentado no seguinte quadro:

Grupo Profissional / Categoria	N.º de trabalhadores
Dirigente	1
Director	1
Gestor	6
Gestor Comercial	2
Gestor Operacional	3
Gestor Técnico	1
Operacional	60
Coordenador Operacional	13
Especialista Operacional	47
Técnico	17
Técnico	17
TOTAL	84

Os gastos com pessoal, registados no exercício de 2023 e 2022, por natureza apresentam o seguinte detalhe:

Rubrica	2023	2022
Remunerações	3.023.858,95	2.768.089,21
- Dos órgãos sociais	-	-
- Do pessoal	3.023.858,95	2.768.089,21
Encargos sobre remunerações	798.509,93	796.838,25
Benefícios pós-emprego	43.768,53	40.339,21
- Planos de contribuição definida	43.768,53	40.339,21
Outros benefícios a longo prazo dos empregados	-	-
Benefícios de cessação de emprego	13.053,30	68.279,39
Seguros obrigatórios	96.559,13	85.001,43
Gastos de acção social	9.271,55	6.965,27
Outros gastos com o pessoal	61.640,94	32.235,82
TOTAL	4.046.662,33	3.797.748,58

O Conselho de Administração da MAPFRE Seguros de Vida, S.A., é composto por quatro membros, um dos quais, o seu Presidente, que apenas auferir remuneração como Administrador Delegado da MAPFRE Seguros Gerais, S.A., dois são trabalhadores dependentes desta sociedade e um é trabalhador de outra empresa que integra o Grupo MAPFRE, não auferindo, por isso, quaisquer remunerações como membros de órgãos estatutários.

A Companhia, não é responsável por qualquer valor em matéria de pensões de reforma para antigos membros dos órgãos sociais.

Por outro lado, relativamente aos membros dos órgãos sociais, não existe qualquer adiantamento ou crédito concedido, nem qualquer compromisso tomado por sua conta a título de qualquer garantia.

24. Obrigações com Benefícios dos Empregados

A alteração estatutária da Associação Portuguesa de Seguradores (APS) no fim de 2015, em que a mesma deixou de ser uma associação de empregadores para voltar a ser uma associação

empresarial, tornou obsoleto o Contrato Coletivo de Trabalho (CCT) de 2012, conduzindo a generalidade das associadas da APS a negociar uma nova convenção coletiva de trabalho.

As negociações foram breves, uma vez que o Acordo Coletivo de Trabalho (ACT) foi em tudo semelhante ao CCT de 2012, tendo o mesmo sido publicado em 29 de janeiro de 2016 no *Boletim do Trabalho e Emprego*, n.º 4. Foi subscrito, do lado dos empregadores, por várias empresas de seguros, incluindo a MAPFRE – Seguros Gerais, S.A. e, do lado dos trabalhadores, pelo STAS – Sindicato dos Trabalhadores da Atividade Seguradora e pelo SISEP – Sindicato dos Profissionais dos Seguros de Portugal.

Entretanto, o Supremo Tribunal de Justiça confirmou que o Contrato Coletivo de Trabalho publicado no *Boletim do Trabalho e Emprego*, n.º 32, de 29 de agosto de 2008, com as alterações constantes do *Boletim do Trabalho e Emprego*, n.º 29, de 8 de agosto de 2009, se mantinha em vigor no que respeitava às relações de trabalho entre seguradoras filiadas na APS e respetivos colaboradores sindicalizados no SINAPSA.

Neste sentido, passaram a vigorar duas convenções coletivas do setor segurador: o CCT de 2008 e o ACT de 2016. Os colaboradores sindicalizados no SINAPSA ficaram abrangidos pelo primeiro, enquanto os sindicalizados no STAS e no SISEP pelo segundo.

Os restantes colaboradores, não sindicalizados, puderam escolher qual dos instrumentos (CCT/2008 ou ACT/2016) lhes fosse aplicável.

Consequentemente, passou a coexistir um Plano de contribuição definida, ao abrigo do Acordo Coletivo de Trabalho (ACT/2016) e um Plano de benefícios definido, de acordo com o Contrato Coletivo de Trabalho (CCT/2008).

Mas em 2020, foi celebrado o Acordo Coletivo de Trabalho (ACT/2020) publicado no *Boletim de Trabalho e Emprego* n.º 21, de 8 de junho de 2020, em que revogou as convenções coletivas anteriormente subscritas. Este ACT, que vigorará por um período inicial de 3 anos, foi subscrito pelo Grupo MAPFRE e os sindicatos (STAS, SISEP e SINAPSA) representativos do setor.

Os colaboradores sindicalizados passaram automaticamente para este acordo, sendo que os restantes colaboradores não sindicalizados também aderiram ao mesmo.

24.1. Plano de contribuição definida

a) Descrição geral do plano

O disposto no ACT/2020, no que diz respeito ao Plano Individual de Reforma (PIR), é muito semelhante ao que vigorava no ACT/2016. Todos os trabalhadores em efetividade de funções, beneficiam de um PIR em caso de reforma por velhice ou por invalidez concedida pela Segurança Social, o qual integrará e substituirá quaisquer outros sistemas de atribuição de pensões de reforma previstos em anteriores instrumentos de regulamentação coletiva de trabalho aplicáveis à Companhia, conforme disposto na cláusula 52º do ACT.

Este plano individual de reforma, deverá prever garantia de capital e será materializado no produto que a Companhia definir, desde que cumpra o disposto no ACT.

A Companhia efetuará anualmente contribuições para o plano individual de reforma de valor igual a 3,25% da retribuição base anual do trabalhador, a partir do momento em que este complete 2 anos de prestação de serviço efetivo na empresa.

As contribuições para o Plano Individual de Reforma relativas aos exercícios de 2023 e anterior apresentam-se no quadro abaixo:

Conceito	2023	2022
Contribuição para o Plano Individual de Reforma, para os trabalhadores no activo	43.768,53	40.339,21
TOTAL	43.768,53	40.339,21

A Companhia efetuou apólices de seguro individuais, num produto “Universal Life”, com garantia de capital, na própria Companhia. O valor capitalizado das entregas é resgatável, nos termos previstos no anexo VII do Contrato Coletivo da Atividade Seguradora.

Dado que as apólices foram contratadas na própria companhia, de acordo com os parágrafos 25 a 27 da IAS 19 o plano deverá continuar a ser tratado para efeitos contabilísticos de forma equivalente aos planos de benefícios definidos.

b) Universo do plano

Fazem parte do plano 70 trabalhadores que preenchem os requisitos e aderiram ao ACT/2020.

24.2. Plano de benefícios definidos

a) Descrição geral do plano

Com a entrada em vigor do Acordo Coletivo de Trabalho (ACT/2020) publicado no *Boletim de Trabalho e Emprego* n.º 21, de 8 de junho de 2020, em que revoga as convenções coletivas anteriormente subscritas e tendo em conta que o mesmo foi subscrito pelos sindicatos representativos do setor e por todos os colaboradores não sindicalizados, o plano de benefícios definido que ainda vigorava para os colaboradores que tinham optado pelo CCT/2008, acabou por ser convertido para o Plano Individual de Reforma (PIR), conforme previsto no ACT/2020.

Sendo assim, a partir de 2020, deixa de existir um plano de benefícios definidos para os colaboradores ativos.

Além disso, durante a vigência do plano de benefícios definidos, nunca se verificou a reforma de nenhum colaborador abrangido pelo plano, pelo que a Companhia não tem qualquer responsabilidade com pensões em pagamento.

b) Veículo de financiamento utilizado

As apólices que estavam em vigor ao abrigo deste plano para os colaboradores no ativo, foram convertidas no Plano Individual de Reforma (PIR), conforme previsto no ACT/2020.

c) Valor e taxa de rentabilidade efetiva dos ativos do plano

Não existem ativos passados nos exercícios de 2023 e 2022.

d) Responsabilidade passada

Não existem responsabilidades passadas nos exercícios de 2023 e 2022.

25. Rendimentos, Gastos e Ganhos de Investimentos

25.1. Rendimentos de Investimentos

O saldo da rubrica de Rendimentos, analisado por tipo de ativo e valorização é como segue:

2023					
Rendimentos / Rêditos	Técnicos			Não Técnicos	Total
	Juros activos financ não mens jv G&P	Juros passivos financ não mens jv G&P	Outros		
De activos financeiros mens ao jv através reservas	6.708.787,72	-	-	-	6.708.787,72
de juros de títulos de dívida	5.458.413,68	-	-	-	5.458.413,68
de rendimento custo amortizado	1.003.873,10	-	-	-	1.003.873,10
de dividendos de ações	246.500,94	-	-	-	246.500,94
De activos financeiros mens ao jv através G&P	-	-	1.387.367,15	-	1.387.367,15
de juros de títulos de dívida	-	-	1.332.476,41	-	1.332.476,41
de rendimento custo amortizado	-	-	53.613,40	-	53.613,40
de rendimento unidades de participação	-	-	1.277,34	-	1.277,34
De activos financeiros ao custo amortizado	18.253,92	-	-	-	18.253,92
de empréstimos e contas a receber	2.698,36	-	-	-	2.698,36
de outros (depósitos bancários)	15.555,56	-	-	-	15.555,56
TOTAL	6.727.041,64	-	1.387.367,15	-	8.114.408,79

2022 Reexpresso					
Rendimentos / Rêditos	Técnicos			Não Técnicos	Total
	Juros activos financ não mens jv G&P	Juros passivos financ não mens jv G&P	Outros		
De activos financeiros mens ao jv através reservas	6.396.355,71	-	-	-	6.396.355,71
de juros de títulos de dívida	5.725.774,13	-	-	-	5.725.774,13
de rendimento custo amortizado	457.447,06	-	-	-	457.447,06
de dividendos de ações	213.134,52	-	-	-	213.134,52
De activos financeiros mens ao jv através G&P	-	-	1.378.236,54	-	1.378.236,54
de juros de títulos de dívida	-	-	1.305.616,80	-	1.305.616,80
de rendimento custo amortizado	-	-	52.242,73	-	52.242,73
de rendimento unidades de participação	-	-	20.377,01	-	20.377,01
De activos financeiros ao custo amortizado	1.116,50	-	-	-	1.116,50
de empréstimos e contas a receber	1.116,50	-	-	-	1.116,50
de outros (depósitos bancários)	-	-	-	-	-
TOTAL	6.397.472,21	-	1.378.236,54	-	7.775.708,75

25.2. Gastos Financeiros

O saldo da rubrica de Gastos Financeiros, analisado por tipo de ativo e valorização é como segue:

2023					
Gastos Financeiros	Técnicos			Não Técnicos	Total
	Juros activos financ não mens jv G&P	Juros passivos financ não mens jv G&P	Outros		
De activos financeiros mens ao jv através reservas	1.285.621,76	-	-	-	1.285.621,76
Gasto custo amortizado	1.285.621,76	-	-	-	1.285.621,76
De activos financeiros mens ao jv através G&P	-	-	184.321,64	-	184.321,64
Gasto custo amortizado	-	-	184.321,64	-	184.321,64
De activos financeiros ao custo amortizado	-	194.173,74	-	-	194.173,74
Gasto custo amortizado	-	194.173,74	-	-	194.173,74
TOTAL	1.285.621,76	194.173,74	184.321,64	-	1.664.117,14

2022 Reexpresso					
Gastos Financeiros	Técnicos			Não Técnicos	Total
	Juros activos financ não mens jv G&P	Juros passivos financ não mens jv G&P	Outros		
De activos financeiros mens ao jv através reservas	1.438.990,09	-	-	-	1.438.990,09
Gasto custo amortizado	1.438.990,09	-	-	-	1.438.990,09
De activos financeiros mens ao jv através G&P	-	-	209.620,09	-	209.620,09
Gasto custo amortizado	-	-	209.620,09	-	209.620,09
De activos financeiros ao custo amortizado	-	618,19	-	-	618,19
Gasto custo amortizado	-	618,19	-	-	618,19
TOTAL	1.438.990,09	618,19	209.620,09	-	1.649.228,37

25.3. Ganhos líquidos de ativos e passivos financeiros não mensurados ao justo valor através de ganhos e perdas

O saldo desta rubrica decompõe-se como segue:

2023			
Ganhos líquidos de ativos/passivos financeiros não mensurados ao justo valor através de ganhos e perdas	Ganhos	Perdas	Ganho/Perda Líquido
De ativos financ mens ao j.valor através de reservas	75.116,61	235.994,64	(160.878,03)
de títulos de dívida	75.116,61	235.994,64	(160.878,03)
de acções	-	-	-
de fundos de investimento	-	-	-
De ativos financeiros mensurados ao custo amortizado	-	-	-
de empréstimos sobre apólices	-	-	-
de outros	-	-	-
De passivos financeiros mensurados ao custo amortizado	-	-	-
De outros	-	-	-
TOTAL	75.116,61	235.994,64	(160.878,03)

2022 Reexpresso			
Ganhos líquidos de ativos/passivos financeiros não mensurados ao justo valor através de ganhos e perdas	Ganhos	Perdas	Ganho/Perda Líquido
De ativos financ mens ao j.valor através de reservas	238.989,58	266.580,26	(27.590,68)
de títulos de dívida	238.989,58	266.580,26	(27.590,68)
de acções	-	-	-
de fundos de investimento	-	-	-
De ativos financeiros mensurados ao custo amortizado	-	-	-
de empréstimos sobre apólices	-	-	-
de outros	-	-	-
De passivos financeiros mensurados ao custo amortizado	-	-	-
De outros	-	-	-
TOTAL	238.989,58	266.580,26	(27.590,68)

25.4. Ganhos líquidos de ativos e passivos financeiros mensurados ao justo valor através de ganhos e perdas

O saldo desta rubrica decompõe-se como segue:

2023			
Ganhos líquidos de ativos/passivos financeiros mensurados ao justo valor através de ganhos e perdas	Ganhos	Perdas	Ganho/Perda Líquido
De ativos financeiros mens ao j.valor através de G&P	8.077.410,68	287.546,76	7.789.863,92
de títulos de dívida	1.618.835,74	70.847,23	1.547.988,51
de ações	-	-	-
de fundos de investimento	6.458.574,94	216.699,53	6.241.875,41
De passivos financeiros mens ao j.valor através de G&P	-	5.154.651,05	(5.154.651,05)
Juro técnico dos passivos financeiros	-	5.154.651,05	(5.154.651,05)
TOTAL	8.077.410,68	5.442.197,81	2.635.212,87

2022 Reexpresso			
Ganhos líquidos de ativos/passivos financeiros mensurados ao justo valor através de ganhos e perdas	Ganhos	Perdas	Ganho/Perda Líquido
De ativos financeiros mens ao j.valor através de G&P	1.133.723,94	14.988.918,05	(13.855.194,11)
de títulos de dívida	18.724,34	6.396.216,80	(6.377.492,46)
de ações	-	-	-
de fundos de investimento	1.114.999,60	8.592.701,25	(7.477.701,65)
De passivos financeiros mens ao j.valor através de G&P	6.870.908,73	-	6.870.908,73
Juro técnico dos passivos financeiros	6.870.908,73	-	6.870.908,73
TOTAL	8.004.632,67	14.988.918,05	(6.984.285,38)

26. Perdas de Imparidade (Líquidas de Reversão)

O movimento nas perdas por imparidade durante os exercícios de 2023 e de 2022 foi o seguinte:

2023					
Rubrica	Saldo Inicial	Aumento	Alienações	Transferências	Saldo Final
Provis p/ perdas de crédito de Ativos mens j. valor reservas					
Títulos de Dívida	361.466,20	(211.981,42)	-	-	149.484,78
TOTAL	361.466,20	(211.981,42)	-	-	149.484,78

2022 Reexpresso					
Rubrica	Saldo Inicial	Aumento	Alienações	Transferências	Saldo Final
Provis p/ perdas de crédito de Ativos mens j. valor reservas					
Títulos de Dívida	175.322,67	186.143,53	-	-	361.466,20
TOTAL	175.322,67	186.143,53	-	-	361.466,20

27. Outros Rendimentos e Gastos Técnicos, Líquidos de Resseguro

Nos exercícios de 2023 e 2022, esta rubrica apresenta a seguinte composição:

Conceito	2023	2022
Outros Rendimentos/Gastos Técnicos		
Gastos Técnicos	13.029,06	(33.842,70)
Relativos ao ramo vida	13.029,06	(33.842,70)
Outros	13.029,06	(33.842,70)
Rendimentos Técnicos	1.047.991,18	1.032.010,97
Relativos ao ramo vida	1.047.991,18	1.032.010,97
Outros	1.047.991,18	1.032.010,97
TOTAL	1.061.020,24	998.168,27

28. Outros Rendimentos e Gastos

Nos exercícios de 2023 e 2022, esta rubrica apresenta o seguinte detalhe:

Conceito	2023	2022
Outros Rendimentos/Gastos		
Outros gastos	(30.070,14)	(173.555,16)
Gastos e perdas não correntes	(29.900,93)	(173.191,88)
Ofertas a clientes	-	(697,60)
Multas e penalidades	(339,86)	(3.168,36)
Outros gastos	(29.561,07)	(169.325,92)
Gastos e perdas financeiras	(169,21)	(363,28)
Diferenças de câmbio desfavoráveis	(59,35)	(260,06)
Outros gastos e perdas financeiras	(109,86)	(103,22)
Perdas em outros ativos tangíveis	-	-
Outros rendimentos	33.948,76	90.571,71
Rendimentos e ganhos não correntes	84,48	4.783,62
Restituição de impostos	-	-
Outros	84,48	4.783,62
Rendimentos e ganhos financeiros	33.856,78	85.788,09
Juros obtidos	5.529,26	5.345,28
Diferenças de câmbio favoráveis	-	-
Outros rendimentos e ganhos financeiros	28.327,52	80.442,81
Outros	7,50	-
Ganhos com benefícios pós-emprego	-	-
TOTAL	3.878,62	(82.983,45)

29. Entidades Relacionadas

29.1. Informação sobre a empresa-mãe e sobre a empresa-mãe do topo do grupo

A MAPFRE nasceu em 1933 como “**Mutualidad de Seguros de la Agrupación de Fincas Rústicas de España**”, com a finalidade de segurar os trabalhadores das explorações agrícolas. A partir de 1955, assentaram-se as bases da entidade como a conhecemos na atualidade, estendendo-se a sua atividade, de forma inicial, a outros ramos de seguros como Vida, Acidentes ou Transportes.

Durante a década dos anos 70, iniciou na América Latina a estratégia internacional com as Atividades de **Assistência e Resseguro**, como pontas de lança do negócio de **Seguros**. Em 1975 inicia as suas atividades a “FUNDACIÓN MAPFRE” e nos anos 80, MAPFRE – que já era a **primeira entidade seguradora de Espanha** – consolidou a sua aposta latino-americana com um importante **esforço de investimento**, que culminou nos anos 90 com a criação de uma **rede de seguro** que atendia às particularidades locais e era similar ao modelo de êxito espanhol.

A partir do ano de 2000, começou-se a sentir a **aceleração do crescimento** das companhias da MAPFRE na América Latina, um efeito que se combinou com a diversificação dos canais de comercialização em Espanha. Em 2007, foi levada a cabo uma **reorganização** que proporcionou uma estrutura corporativa e uma capacidade financeira que permitiu continuar a ampliar as atividades e a expansão internacional. A “FUNDACIÓN MAPFRE”, fundação privada que desenvolve atividades não lucrativas de interesse geral, converteu-se no acionista maioritário e no garante da independência da nova sociedade MAPFRE, S.A., sociedade holding, que cotiza em Bolsa e integra todas as atividades do Grupo.

Desde 2007 impulsionou-se a expansão do Grupo com uma aposta na **diversificação geográfica** e por **mercados de elevado potencial de crescimento**, como os Estados Unidos e a Turquia.

Em 2012 **Antonio Huertas** assumiu a Presidência do Grupo, liderando hoje em dia uma seguradora global com presença nos cinco continentes e em mais de 100 países.

- A MAPFRE é a **seguradora de referência no mercado espanhol** e a maior multinacional seguradora na **América Latina**. É um dos **15 maiores grupos europeus** em volume de negócio.

No seu conjunto, a MAPFRE conta com mais de **31,5 milhões de clientes**, **32.000 empregados**, **5.000 escritórios próprios** em todo o mundo e mais de **77.500 intermediários**.

A MAPFRE S.A. cotiza nas Bolsas de Madrid y Barcelona, e faz parte dos índices IBEX 35, Dow Jones Stoxx Insurance, MSCI Spain, FTSE All-World Developed Europe Index, FTSE4Good e FTSE4Good IBEX.

A MAPFRE Seguros de Vida, S.A., é uma das sociedades do Grupo, que desenvolve a sua atividade em Portugal e é detida a 100% pela MAPFRE Seguros Gerais, S.A., que por sua vez é detida a

100% pela MAPFRE ESPAÑA, S.A., e esta última detida a 100% pela MAPFRE, S.A., empresa matriz do Grupo.

29.2. Descrição dos relacionamentos entre empresas-mãe e filiais

As transações com partes relacionadas referem-se a contratos de seguros, de resseguros, imobiliárias e de serviços. Não ocorreram, contudo, quaisquer operações com a casa mãe, nem com entidades com controlo conjunto ou influência significativa sobre a Companhia, filiais, associadas, empreendimentos conjuntos nos quais a Companhia seja um empreendedor, administradores da entidade ou da casa mãe, para além das remunerações relativas aos Administradores.

29.3. Informação relacionada com o órgão de administração.

A responsabilidade pelo planeamento, direção e controlo da Companhia compete ao Conselho de Administração e ao Conselho Fiscal, que constituem o Órgão Social da Companhia.

A política de remuneração dos membros dos Órgãos de Administração e Fiscalização, em cumprimento do disposto no art.º 3.º da Lei n.º 28/2009, de 19 de Junho, na Norma Regulamentar n.º 5/2010-R e na Circular n.º 6/2010, da ASF, ambas de 1 de Abril, está discriminada no ponto 3 do Relatório de Gestão.

Os membros do Conselho de Administração e do Conselho Fiscal não auferem qualquer remuneração pelo desempenho do cargo na MAPFRE Seguros de Vida, S.A.

No quadro abaixo, apresentam-se as entidades do Grupo MAPFRE das quais os membros do Conselho de Administração fazem parte:

Administrador	GRUPO MAPFRE
	Sociedades nas quais integram o Órgão de Administração
Luis Anula Rodriguez	MAPFRE SEGUROS GERAIS, S.A. E MAPFRE SANTANDER PORTUGAL – COMPANHIA DE SEGUROS, S.A.
Vitor Manuel da Silva Reis	
Javier del Rio Martín	MAPFRE CONSULTORES DE SEGUROS Y REASEGUROS, S.A.; BANKINTER SEGUROS GENERALES, SOCIEDAD ANÓNIMA DE SEGUROS Y REASEGUROS; MAPFRE AUTOMOCIÓN, S.A.; SANTANDER MAPFRE SEGUROS Y REASEGUROS, S.A.

29.4. Operações ocorridas e saldos entre as entidades relacionadas

Apresentam-se de seguida, as operações ocorridas e saldos do exercício com todas as entidades relacionadas:

Conceito	Gastos		Rendimentos	
	2023	2022	2023	2022
Serviços recebidos/prestados e outros gastos/rendimentos	322.465,57	285.424,15	280.230,94	264.308,82
Gastos/rendimentos de investimentos imobiliários	1.599,84	1.599,84	-	-
Gastos/rendimentos de investimentos e contas financeiras	410.496,88	346.198,59	754.397,37	695.175,00
TOTAL	734.562,29	633.222,58	1.034.628,31	959.483,82

Conceito	Operações Gerais	
	2023	2022
Saldos a receber e a pagar	(21.152,61)	(144.761,02)
Depósitos	267.985,65	(326.428,47)
TOTAL	246.833,04	(471.189,49)

As operações de resseguro, efetuadas entre empresas do Grupo apresentam-se no quadro seguinte:

Conceito	Resseguro Cedido	
	2023	2022
Prémios	3.817.688,71	2.228.916,95
Sinistros recebidos	521.504,88	763.060,56
Comissões	728.373,41	497.115,09
Juros sobre depósitos	-	-

Os valores referentes aos saldos das contas correntes de resseguro e de depósitos constituídos, por operações de resseguro, com entidades do Grupo apresentam-se no quadro seguinte:

Conceito	Resseguro Cedido	
	2023	2022
Saldos a receber e a pagar	(282.097,99)	(54.661,32)
TOTAL	(282.097,99)	(54.661,32)

MAPFRE SEGUROS DE VIDA, S.A.
Notas às Demonstrações Financeiras
31 de dezembro de 2023

Mapfre Seguros Vida

Saldos e transações com Partes Relacionadas

Exercício de 2023

ENTIDADE	TIPO DE RELAÇÃO/TRANSAÇÃO	Saldo em 31.12.2023	Saldo em 31.12.2023	Saldo em 31.12.2023	Operações de resseguro				Outras operações		
		Dr/(Cr)	Dr/(Cr)	Dr/(Cr)	Ganhos e Perdas			Balanco	Custo	Proveito	
EM PORTUGAL		Depósitos	Deved. e cred. por outras operações	Conta corrente de resseguro	Prémios	Comissões	Sinistros	Juros			Provisões Técnicas
MAPFRE SEGUROS GERAIS	SEGURADORA/SEGURADO									76.320,48	200.600,26
	PAGAMENTOS/RECEBIMENTOS LANÇADOS EM CONTA CORRENTE		-1.010,86							4.280,57	
MAPFRE ASSISTENCIA	SEGURADORA/SEGURADO										74.386,36
	RESSEGURADORA			-37.244,90	459.893,77	366.460,88	0,00		4.107,02		
MAPFRE VIDA SEGUROS Y REASEGUROS SOBRE LA VIDA HUMANA	SEGURADORA/SEGURADO										1.198,79
	PROPRIETÁRIO/ARRENDATÁRIO		-133,32							1.599,84	
IBEROASSISTENCIA	SEGURADORA/SEGURADO										559,19
	PRESTAÇÃO SERVIÇOS ASSISTÊNCIA/APOIO TELEFÓNICO SIM24		0,00							2.159,12	
MAPFRE RE	SEGURADORA/SEGURADO										3.486,34
	RESSEGURADORA			-6.247,67	39.825,40	135,58	0,00		2.759,44		
EM ESPANHA		Depósitos	Deved. e cred. por outras operações	Conta corrente de resseguro	Prémios	Comissões	Sinistros	Juros	Provisões Técnicas	Custo	Proveito
MAPFRE INVERSION	ENTIDADE GESTORA DOS INVESTIMENTOS FINANCEIROS DA MAPFRE SEGUROS DA VIDA	267.985,65	48.075,77							57.254,16	
MAPFRE ASSET MANAGEMENT	PRESTAÇÃO SERVIÇOS DE GESTÃO DOS INVESTIMENTOS FINANCEIROS		-67.073,34							353.242,72	
	FEE COMERCIALIZAÇÃO FUNDOS										754.397,37
MAPFRE RE	RESSEGURADORA			-238.605,42	3.317.969,54	361.776,95	1.481.945,41		4.249.231,10		
CONSULTORA ACTUARIAL Y DE PENSIONES MAPFRE VIDA	REALIZAÇÃO ESTUDOS ACTUARIAIS									3.690,00	
MAPFRE SA	PRESTAÇÃO SERVIÇOS NO AMBITO DA FORMAÇÃO									5.518,07	
MAPFRE TECH	PRESTAÇÃO SERVIÇOS NO AMBITO INFORMATICO		0,00							230.497,33	
TOTAL		267.985,65	-20.141,75	-282.097,99	3.817.688,71	728.373,41	1.481.945,41	0,00	4.256.097,56	734.562,29	1.034.628,31

30. Divulgações Relativas aos Riscos Resultantes de Instrumentos Financeiros

30.1. Informação qualitativa para avaliação da natureza e extensão dos riscos resultantes de instrumentos financeiro

Em geral, a Companhia baseia a sua política de investimentos em critérios de prudência, privilegiando os títulos de rendimento fixo, e recomenda uma distribuição de referência de 85% para títulos de rendimento fixo e 15% para rendimento variável.

Não obstante, assume um certo grau de risco, de acordo com os seguintes critérios:

- Risco de taxa de juro – a variável utilizada para medir este risco é a duração modificada, estabelecendo-se que a sua magnitude deve-se situar em torno dos 5%, com um máximo de 7%;
- Risco de câmbio – a exposição a este risco apenas deve ser mantida por motivos de diversificação dos investimentos e não pode superar os 10% do total dos investimentos;
- Outros riscos de mercado – relativamente a outros possíveis riscos de mercado que não os anteriores, encontra-se estabelecido que não devem superar os 20% do total dos investimentos. Existe uma adequada diversificação internacional e sectorial dos ativos de rendimento variável, no sentido de reduzir a exposição ao risco de um mercado específico.
O risco de crédito é minimizado através do investimento, em títulos emitidos por entidades de elevada solvência e da diversificação dos investimentos de rendimento fixo.
Como referência, as aplicações de rendimento fixo devem conter aproximadamente 55% de títulos de rendimento fixo de Estados ou organismos supranacionais que gozem da garantia dos Estados e 45% de títulos emitidos por empresas de alta classificação creditícia.
Quer no caso dos títulos de rendimento fixo como nos de rendimento variável, aplicam-se critérios de diversificação por sectores de atividade e limites máximos de risco por emissor.

Ainda que as limitações de risco se encontrem estabelecidas através de variáveis facilmente observáveis, realizam-se regularmente análises de risco em termos probabilísticos em função das volatilidades e correlações históricas.

30.2. Informação quantitativa para avaliação da natureza e extensão dos riscos resultantes de instrumentos financeiros

a) Risco de concentração

A companhia efetua a identificação e quantificação deste risco no âmbito da política de investimentos, onde se definem os limites quanto à concentração de ativos por atividade económica, grupo económico, emissor, localização e por rating.

Verifica-se ainda a dispersão do investimento em títulos de dívida e de rendimento variável em diversos setores de atividade mitigando deste modo o risco de concentração.

Setor de Atividade	2023	2022 Reexpresso
Div Publ e Outr Emis Publicos	171.841.155,18	176.537.150,96
Instituições Financeiras	126.278.464,13	119.800.289,45
Industrial	6.499.752,73	5.818.757,51
Quimica, Energia e Combust	4.630.544,81	6.152.169,27
Comunicações e Média	2.324.636,52	3.364.922,96
Distribuição	1.814.766,34	1.130.139,27
Tecnologicas e IT	924.472,96	518.311,50
Saúde	831.063,38	1.835.564,86
Alimentac, Bebidas e Agricolas	610.262,01	-
Serviços e Transportes	320.065,50	565.572,39
Construção e Imobiliario	111.508,54	337.469,39
TOTAL	316.186.692,10	316.060.347,56

Distribuição Geográfica	2023	2022 Reexpresso
EUROPA	307.777.777,00	307.549.801,37
AMERICA DO NORTE	4.244.119,10	3.946.015,54
ASIA-PACIFICO	4.164.796,00	4.564.530,65
TOTAL	316.186.692,10	316.060.347,56

b) Risco de liquidez

A Companhia efetua o controlo periódico do risco de liquidez e as projeções não indiciam problemas a esse nível.

2023								
Conceito	FLUXOS DE TESOURARIA							
	1º ANO	2º ANO	3º ANO	4º ANO	5º ANO	Após 5ºANO	Indeterminado	Saldo Final
Ativo								
Caixa e seus equivalentes e depós à ordem	5.048.255,68							5.048.255,68
Depositos a Prazo	6.000.000,00							6.000.000,00
Empréstimos sobre apólices	63.391,20	54.545,63	8.975,54	24.150,95	26.670,87	44.548,38	-	222.282,57
Ativos financeiros - Títulos de dívida, Ações e Unid Part fundos	44.911.589,93	58.878.759,25	34.612.136,25	28.174.307,50	18.951.910,00	65.746.545,50	87.285.495,62	338.560.744,05
Contas a receber por operações de seguro direto	998.685,45							998.685,45
Contas a receber por operações de resseguro	63.266,06							63.266,06
TOTAL ATIVO	57.085.188,32	58.933.304,88	34.621.111,79	28.198.458,45	18.978.580,87	65.791.093,88	87.285.495,62	350.893.233,81

2022 Reexpresso								
Conceito	FLUXOS DE TESOURARIA							
	1º ANO	2º ANO	3º ANO	4º ANO	5º ANO	Após 5ºANO	Indeterminado	Saldo Final
Ativo								
Caixa e seus equivalentes e depós à ordem	5.055.249,51							5.055.249,51
Depositos a Prazo	-							-
Empréstimos sobre apólices	17.964,53	17.030,20	40.134,63	8.975,54	24.150,95	59.419,25	-	167.675,10
Ativos financeiros - Títulos de dívida, Ações e Unid Part fundos	37.929.486,17	52.417.615,12	52.250.868,46	26.662.874,17	28.845.209,50	79.437.914,00	76.441.421,16	353.985.388,58
Contas a receber por operações de seguro direto	980.960,66							980.960,66
Contas a receber por operações de resseguro	2,18							2,18
TOTAL ATIVO	43.983.663,05	52.434.645,32	52.291.003,09	26.671.849,71	28.869.360,45	79.497.333,25	76.441.421,16	360.189.276,03

31. Divulgações Relativas à Gestão de Riscos e Gestão de Capital

31.1. Objetivos, políticas, processos e métodos de gestão dos riscos

A MAPFRE dispõe de um sistema de gestão de riscos, baseado na gestão integrada dos processos de negócio e na adequação do nível de risco aos objetivos estratégicos estabelecidos.

No topo deste sistema, encontra-se o *Código de Bom Governo*, que define as regras basilares a observar no que respeita à ética empresarial.

Em relação à estratégia, o respetivo plano anual é elaborado sob coordenação da área de Gestão de Risco e Controlo Interno, com a participação de todas as áreas de negócio, em função dos objetivos traçados pelo órgão de gestão (crescimento, contenção de custos e rentabilidade), facto que garante, desde logo, a implicação e a articulação entre todas as áreas e níveis da organização.

Cada área apresenta as suas propostas, identificando o seu enquadramento estratégico, os seus benefícios, o calendário de execução previsto, bem como os valores preliminares envolvidos, classificados por natureza.

Estas propostas são discutidas com o órgão de gestão. As que forem aprovadas são classificadas em projetos ou meras iniciativas, segundo a sua complexidade, seguindo-se um período em que são quantificadas detalhadamente.

O processo de orçamentação conta com a nomeação de um responsável por cada rubrica, segundo a sua natureza (prémios, resseguro, comissões e gastos gerais), assegurando, cada um deles, a quantificação dos valores de índole corrente e dos que resultam das iniciativas apresentadas no âmbito do plano estratégico.

Se uma iniciativa implica a quantificação de mais do que uma variável, o seu proponente articula-se com o responsável de cada uma delas.

A área Financeira garante a integração global dos diversos orçamentos inerentes às atividades, garantindo a sua consistência, acordando os ajustamentos que se revelem necessários com cada um dos responsáveis, os quais, por sua vez, se coordenam com os proponentes das iniciativas e dos projetos.

Na fase de execução, aquelas iniciativas que se classificaram como projetos seguem obrigatoriamente a Metodologia de Gestão de Projetos MAPFRE, que foi desenhada para assegurar a devida interligação entre as diversas áreas envolvidas, o controlo orçamental e a gestão dos riscos associados.

Esta metodologia obriga a uma pormenorizada definição do projeto, à sua aprovação pelo órgão de gestão e posterior nomeação de uma equipa de gestão, composta por um patrocinador, um chefe de projeto e colaboradores das áreas funcionais envolvidas, encontrando-se perfeitamente definidas as responsabilidades de cada um.

O acompanhamento da evolução dos projetos é efetuado através de relatórios de gestão quinzenais, da responsabilidade do chefe de projeto, e por reuniões da comissão de *Steering* respetivo, de cuja aprovação dependem eventuais alterações ao âmbito.

O acompanhamento global da execução do plano estratégico é coordenado pela área de Gestão de Risco e Controlo Interno, que obtém as evidências necessárias de cada área e elabora um documento resumo que é apresentado mensalmente ao órgão de gestão.

No que concerne à operativa diária da Companhia, ela assenta em fluxos de trabalho decorrentes de normas definidas, com base em políticas aprovadas e com o apoio de comissões sectoriais ou grupos de trabalho, em função da sua natureza.

A mais importante dessas políticas é a de aceitação de riscos, cujas principais linhas são as seguintes:

- observância de um princípio de diversificação, através da exploração dos diversos ramos, evitando concentrações excessivas em um ou alguns deles;
- rigorosa seleção de riscos, classificando-os em três categorias: aceitação automática, condicionada e interdita;
- grelha de autonomias, baseada nas competências e na experiência dos colaboradores, os quais procedem à sua aceitação formal;
- minimização do risco através de contratos de resseguro adequados, revistos anualmente, onde as percentagens de retenção têm por base uma filosofia de prudência (por exemplo, o valor de exposição máxima ao risco catastrófico é de aproximadamente 1,7 milhões de euros, incluindo os custos de reposição);
- seleção dos resseguradores em função do grau de qualidade creditícia mínima, sendo a referência o “*rating A*” da Standard & Poors;
- controlo automático dos cúmulos de risco; e
- minimizações do risco através da partilha em regime de cosseguro, quando estão em causa capitais demasiado elevados.

Por sua vez, a política de gestão de sinistros privilegia a elevada velocidade de liquidação de sinistros e o controlo permanente dos custos médios de abertura e fecho dos processos.

Estas políticas encontram-se vertidas em manuais operativos, dos quais destacamos os manuais de subscrição, resseguro e sinistros:

- o manual de subscrição contém todas as normas de aceitação de riscos, as tarifas aplicáveis, a cadeia de delegações e o controlo de cúmulos de risco;
- o manual de resseguro contém todas as políticas a seguir nesta área, nomeadamente o grau creditício dos resseguradores a observar; e
- o manual de sinistros, contém todas as normas de valoração de sinistros e a definição dos planos de tramitação dos mesmos.

A fim de garantir a sua eficácia, a grande maioria das normas previstas nestes manuais encontra-se transposta para o funcionamento do sistema informático, através de um sistema de controlo técnico que impede a sua inobservância.

Os fluxos de trabalho são desenhados de forma a garantir a máxima eficácia e a minimização dos riscos, na estrita observância das políticas e normas aprovadas, contando com a intervenção da área de Gestão de Risco e Controlo Interno.

A monitorização dos riscos é efetuada através das mais diversas formas.

Desde logo, pelas comissões operativas ou grupos de trabalho, os quais têm uma função de acompanhamento e, em certos casos, de decisão.

As comissões operativas e grupos de trabalho existentes, bem como as suas atribuições mais importantes, são as seguintes:

- Comissão de Gestão de Riscos e Solvência, que deverá assegurar o seguimento da estrutura de gestão de riscos implementada e a coordenação das funções de controlo (Gestão de Risco e Controlo Interno);
- Comissão Crescimento Todos os Canais, na qual são discutidos os temas relacionados com a distribuição dos produtos e a organização da rede de vendas, nomeadamente a análise do cumprimento dos objetivos de vendas por ramos, a aprovação das condições económicas da rede de distribuição, a análise das campanhas comerciais, a aprovação da abertura de pontos de venda, etc.;
- Comissão Reequilíbrio Técnico, em sede do qual se definem as normas de subscrição e respetivas delegações, se procede à aceitação dos riscos especiais e dos que se encontram fora das normas e se efetua um acompanhamento da suficiência técnica do negócio;
- Comissão de Operações, que realiza o seguimento de projetos de adequação do *Back Office*, dos seus processos e do seu modelo de governação;
- Comissão Estratégica de Tecnologias, a qual analisa e aprova as propostas oriundas da metodologia da gestão de projetos já referida;
- Comissão de Segurança e Meio Ambiente a qual define e aprova as linhas mestras de atuação em matéria de segurança e meio ambiente, em articulação com o órgão corporativo da MAPFRE.
- Grupo de Trabalho de Alterações, onde se atribui prioridades e se discutem as solicitações das diversas áreas aos Serviços de Tecnologias, articulando todas as áreas envolvidas;

Estas comissões desenvolveram as suas atividades com normalidade ao longo de 2023.

Por outro lado, mensalmente, a área Financeira procede ao apuramento de resultados, elaborando as respetivas demonstrações (balanço e conta de resultados), bem como um relatório de reporte bastante detalhado, contendo uma análise da evolução das mais diversas variáveis e rácios (por exemplo, rácio de gastos, rácio combinado e taxa de rentabilidade financeira), o qual é analisado pelo órgão de gestão e disponibilizado a todas as áreas.

Finalmente, uma referência para o facto de a política de remunerações da Companhia prever a atribuição de remuneração variável, indexada ao desempenho relacionado com os aspetos anteriormente citados, a todos os colaboradores.

31.2. Monitorização global da exposição ao risco

Todos os processos descritos garantem uma elevada consistência na gestão de risco da Companhia e são complementados por um sistema global de monitorização e quantificação da exposição.

Tal sistema encontra-se sob a responsabilidade do Coordenador de Riscos, que assegura:

- A quantificação global da exposição aos riscos

Para o caso do cálculo de Riscos e Capitais, o Grupo MAPFRE dispõe de uma política interna de capitalização e dividendos destinada a dotar as Unidades de uma forma racional e objetiva dos capitais necessários para cobrir os riscos assumidos. O cálculo dos riscos realiza-se através de um modelo *standard* de fatores fixos, no qual são quantificados os riscos financeiros, riscos de crédito e riscos da atividade seguradora. Desta forma, fica definido que o capital de cada unidade MAPFRE nunca poderá ser inferior ao capital mínimo requerido a cada momento acrescido de uma margem

de 10%. O capital é calculado em função das estimativas para o ano seguinte, sendo feita uma revisão do mesmo pelo menos uma vez por ano em função da evolução dos riscos.

- A elaboração e implementação de planos de ação mitigadores dos riscos

Para os riscos com grau de criticidade elevada, o Coordenador de Riscos promove, em conjunto com as áreas envolvidas, a elaboração e implementação de planos de mitigação desses riscos.

- O desenvolvimento de pontos de controlo de riscos

Em função do tratamento das respostas aos questionários, o Coordenador de Riscos sugere a implementação de pontos de controlo e acompanha a sua implementação.

- A implementação de um ambiente de gestão e controlo de riscos na organização

Esta vertente é assegurada pela divulgação a toda a Companhia da quantificação efetuada, pelo envolvimento de toda a organização nos planos mitigadores e nos pontos de controlo, bem como através da promoção de diversas ações de formação.

- Método de avaliação dos riscos operacional e reputacional

Bianualmente, é realizado um processo de levantamento de riscos operacionais, utilizando a ferramenta informática Riskm@p, desenvolvida pelo Grupo MAPFRE.

Anualmente, é efetuada uma monitorização que inclui 23 tipos de riscos, agrupados nas seguintes áreas: Atuarial, Jurídica, Informática, Pessoal, Colaboradores, Procedimentos, Informação, Fraude e Bens Materiais e Mercado.

Para os riscos contidos em cada processo que apresentem um índice de criticidade superior a 75% é obrigatoriamente elaborado um plano de ação, com o objetivo de os minimizar.

Apresentam-se no quadro abaixo os índices de criticidade dos riscos operacionais apurados em 2023, não existindo nenhum superior a 75%:

Processo	Índice de Criticidade Associado	
	2023	2022
GERAL	60,51	60,55
Desenvolvimento de produtos	57,41	57,84
Emissão	70,08	67,76
Sinistros	62,27	58,72
Gestão Administrativa	55,68	57,59
Actividades Comerciais	62,72	59,80
Recursos Humanos	41,39	44,69
Comissões	58,44	55,74
Co-Seguro / Resseguro	57,84	64,19
Provisões Técnicas	56,20	50,13
Investimentos	55,47	63,87
Sistemas Tecnológicos	52,19	57,25
Atendimento ao Cliente	64,50	63,75

32. Elementos Extrapatrimoniais

A Companhia não detém, no final de 2023, qualquer valor referente a garantias bancárias prestadas a terceiros.

Adicionalmente, a Companhia também não tem “Depósitos recebidos de resseguradores”.

33. Acontecimentos Após a Data de Balanço não Descritos em Pontos Anteriores

Não existem eventos subsequentes que devam ser divulgados neste exercício.

34. Normas Contabilísticas e Interpretações Recentemente Emitidas

34.1. Normas contabilísticas e interpretações recentemente emitidas que entraram em vigor e que a MAPFRE Seguros de Vida, S.A. aplicou na elaboração das suas demonstrações financeiras

Alterações à IAS 1 – Apresentação das demonstrações financeiras e IFRS Practice Statement 2: Divulgações de políticas contabilísticas

Na sequência de *feedback* obtido sobre a necessidade de existir mais orientação que ajude as empresas a decidir sobre que informação divulgar relativamente às políticas contabilísticas, o IASB emitiu em 12 de fevereiro de 2021 alterações à IAS 1 – Apresentação das demonstrações financeiras e à IFRS *Practice Statement 2* – Fazendo julgamentos de materialidade.

As principais alterações à IAS 1 incluem: i) exigir que as entidades divulguem informações materiais relativas à política contabilística em vez de políticas contabilísticas significativas, ii) esclarecer que as políticas contabilísticas relacionadas com transações imateriais são igualmente imateriais e como tal não precisam de ser divulgadas e iii) esclarecer que nem todas as políticas contabilísticas relacionadas com transações materiais são, elas mesmas, materiais para as demonstrações financeiras de uma entidade.

O IASB também alterou a IFRS *Practice Statement 2* para incluir orientações e dois exemplos adicionais na aplicação de materialidade às divulgações de políticas contabilísticas. Estas alterações são consistentes com a definição revista de material:

“A informação relativa a política contabilística é material se, quando considerada em conjunto com outras informações incluídas nas demonstrações financeiras de uma entidade, é razoavelmente esperado que influencie as decisões que os principais utilizadores das demonstrações financeiras de uma forma geral tomem com base nessas demonstrações financeiras.”

A expectativa dos diferentes *stakeholders* é que de facto as Entidades aproveitem esta oportunidade para reverem as suas políticas contabilísticas à luz do conceito revisto de materialidade. Isto é, é esperada uma redução/revisão significativa das políticas contabilísticas para que i) deixem de ser transcrições da nota e passem a ser *entity/business specific*, ii) políticas contabilísticas relacionadas com transações imateriais são igualmente imateriais e como tal não

precisam de ser divulgadas, entre outros. É esperado que sejam raros os casos em que as Entidades irão divulgar que estas alterações não têm impacto nas suas demonstrações financeiras.

Com exceção da revisão da estrutura e da apresentação das políticas contabilísticas alterada este ano em resposta às alterações à IAS 1 que entraram em vigor no ano 2023, não foram produzidos efeitos significativos nas demonstrações financeiras da Companhia.

Alterações à IAS 8 Políticas Contabilísticas, Alterações nas Estimativas Contabilísticas e Erros: Definição de Estimativas Contabilísticas

O IASB emitiu alterações à IAS 8 Políticas Contabilísticas, Alterações nas Estimativas Contabilísticas e Erros para clarificar como as entidades devem distinguir as alterações nas políticas contabilísticas das alterações nas estimativas contabilísticas, com foco principal na definição e esclarecimentos sobre as estimativas contabilísticas.

As alterações introduzem uma nova definição para estimativas contabilísticas: clarificando que são valores monetários nas demonstrações financeiras que estão sujeitos à incerteza de mensuração.

As alterações também clarificam a relação entre as políticas contabilísticas e as estimativas contabilísticas, especificando que uma entidade desenvolve uma estimativa contabilística para atingir o objetivo estabelecido por uma política contabilística. Os efeitos das alterações em tais dados ou técnicas de mensuração são alterações nas estimativas contabilísticas.

As alterações são efetivas para períodos com início em ou após 1 de janeiro de 2023, e serão aplicadas prospectivamente às alterações nas estimativas contabilísticas e alterações nas políticas contabilísticas ocorridas no ou após o início do primeiro período de relatório anual ao qual a entidade aplica as alterações.

A Companhia não registou quaisquer alterações significativas na adoção da presente alteração.

Alterações à IAS 12: imposto diferido relacionado com ativos e passivos decorrentes de uma única transação

O IASB emitiu alterações à IAS 12 - 'Impostos sobre o Rendimento', em 7 de maio de 2021.

As alterações exigem que as empresas reconheçam impostos diferidos sobre as transações que, no reconhecimento inicial, dão origem a montantes iguais de diferenças temporárias tributáveis e dedutíveis.

Em determinadas circunstâncias, as empresas estão isentas de reconhecer impostos diferidos quando reconhecem ativos ou passivos pela primeira vez. Anteriormente, havia alguma incerteza sobre se a isenção se aplicava a transações como locações e provisões para desmantelamento, isto é, transações no âmbito das quais as empresas reconhecem um ativo e um passivo. As alterações esclarecem que a isenção não se aplica a este tipo de transações e que as empresas são obrigadas a reconhecer impostos diferidos. O objetivo das alterações é reduzir a diversidade na divulgação de impostos diferidos sobre locações e provisões para desmantelamento.

A Companhia não registou quaisquer alterações significativas na adoção da presente alteração.

IFRS 9 - Instrumentos Financeiros

A IFRS 9 foi adotada pelo Regulamento da Comissão Europeia n.º 2067/2016, de 22 de novembro de 2016 (definindo a entrada em vigor o mais tardar a partir da data de início do primeiro exercício financeiro que começa em ou após 1 de janeiro de 2018).

A IFRS 9 introduziu novos requisitos para (i) a classificação e mensuração de ativos (ii) passivos financeiros (iii) uma metodologia da cobertura e, (iv) novos requisitos para lidar com a imparidade de ativos financeiros.

Os requisitos da IFRS 9 representam uma mudança significativa dos atuais requisitos previstos na IAS 39, no que respeita aos ativos financeiros. A norma contém três categorias de mensuração de ativos financeiros: custo amortizado, justo valor por contrapartida em outro rendimento integral (OCI) e justo valor por contrapartida em resultados. Um ativo financeiro será mensurado ao custo amortizado caso seja detido no âmbito do modelo de negócio cujo objetivo é deter o ativo por forma a receber os fluxos de caixa contratuais e os termos dos seus fluxos de caixa dão lugar a recebimentos, em datas especificadas, relacionadas apenas com o montante nominal e juro em vigor.

Se o instrumento de dívida for detido no âmbito de um modelo de negócio que tanto capte os fluxos de caixa contratuais do instrumento como capte por vendas, a mensuração será ao justo valor com a contrapartida em outro rendimento integral (OCI), mantendo-se o rendimento de juros a afetar os resultados.

Para um investimento em instrumentos de capital próprio que não seja detido para negociação, a norma permite uma eleição irrevogável, no reconhecimento inicial, numa base individual por cada ação, de apresentação das alterações de justo valor em OCI. Nenhuma desta quantia reconhecida em OCI será reclassificada para resultados em qualquer data futura. No entanto, dividendos gerados, por tais investimentos, são reconhecidos em resultados em vez de OCI, a não ser que claramente representem uma recuperação parcial do custo do investimento.

Nas restantes situações, quer os casos em que os ativos financeiros sejam detidos no âmbito de um modelo de negócio de *trading*, quer outros instrumentos que não tenham apenas o propósito de receber juro e amortização e capital, são mensurados ao justo valor por contrapartida de resultados. Nesta situação incluem-se igualmente investimentos em instrumentos de capital próprio, os quais a entidade não designe a apresentação das alterações do justo valor em OCI, sendo assim mensurados ao justo valor com as alterações reconhecidas em resultados.

A norma exige que derivados embutidos em contratos cujo contrato base seja um ativo financeiro, abrangido pelo âmbito de aplicação da norma, não sejam separados; ao invés, o instrumento financeiro híbrido é aferido na íntegra e, verificando-se os derivados embutidos, terão de ser mensurados ao justo valor através de resultados. A norma elimina as categorias atualmente existentes na IAS 39 de “detido até à maturidade”, “disponível para venda” e “contas a receber e pagar”.

No que se refere a passivos financeiros designados ao justo valor, por opção, a norma passa a impor a separação da componente de alteração de justo valor que seja atribuível ao risco de crédito da entidade e a sua apresentação em OCI, ao invés de resultados. Com exceção desta alteração, na sua generalidade transpõe as orientações de classificação e mensuração, previstas na IAS 39 para passivos financeiros, sem alterações substanciais.

A IFRS 9 introduziu novos requisitos para a contabilidade de cobertura que alinha esta de forma mais próxima com a gestão de risco. Os requisitos também estabelecem uma maior abordagem de princípios à contabilidade de cobertura resolvendo alguns pontos fracos contidos no modelo de cobertura da IAS 39.

A IFRS 9 estabelece um novo modelo de imparidade baseado em “perdas esperadas” que substituirá o atual modelo baseado em “perdas incorridas” previsto na IAS 39.

Assim, o evento de perda não necessita de vir a ser verificado antes de se constituir uma imparidade. Este novo modelo pretende acelerar o reconhecimento de perdas por via de imparidade aplicável aos instrumentos de dívida detidos, cuja mensuração seja ao custo amortizado ou ao justo valor por contrapartida em OCI.

Relativamente ao risco de crédito de um ativo financeiro que não tenha aumentado significativamente desde o seu reconhecimento inicial, o ativo financeiro gerará uma imparidade acumulada igual à expectativa de perda que se estime poder ocorrer nos próximos 12 meses.

Caso o risco de crédito aumente significativamente, o ativo financeiro gerará uma imparidade acumulada igual à expectativa de perda que se estime poder ocorrer até à respetiva maturidade, aumentando assim a quantia de imparidade reconhecida. Uma vez verificando-se o evento de perda (o que atualmente se designa por “prova objetiva de imparidade”), a imparidade acumulada é afeta diretamente ao instrumento em causa, ficando o seu tratamento contabilístico similar ao previsto na IAS 39, incluindo o tratamento do respetivo juro.

A Companhia adoptou esta norma em 1 de janeiro de 2023 simultaneamente com a norma IFRS 17 – Contratos de Seguro, conforme apresentado na Nota 35.

IFRS 17 – Contratos de Seguro

O IASB emitiu em 18 de maio de 2017 uma norma que veio substituir a IFRS 4 e reformar por completo o tratamento a dar aos contratos de seguro. A norma introduz alterações significativas à forma como é mensurada e apresentada a *performance* dos contratos de seguro com diversos impactos também ao nível da posição financeira.

A norma prevê a sua aplicação para os exercícios que se iniciem em ou após 1 de janeiro de 2023.

A IFRS17 estabelece os princípios de reconhecimento, mensuração e divulgação dos contratos de seguro, contratos de resseguro e contratos de investimento com participação nos resultados discricionária. Neste sentido, os contratos de investimento sem participação nos resultados e contratos de *unit linked* não são avaliados de acordo com os princípios da IFRS 17 e serão considerados no âmbito da IFRS 9, em linha com a abordagem considerada em ambiente de IFRS 4 / IAS 39.

De acordo com a IFRS 17, as entidades têm de agrupar os contratos de seguro com riscos similares e geridos em conjunto (unidades de conta). Decorrente da análise às carteiras de contratos de seguro, as unidades de conta para o ramo Não Vida foram definidas com base na visão de risco, o que implica a separação das componentes de seguro dos contratos. As unidades de conta para o ramo Vida foram definidas com base nas características implícitas aos contratos, nomeadamente, a tipologia de risco e a sua gestão. Para resseguro, o nível de agregação foi definido ao nível do tratado de resseguro.

De acordo com a IFRS 17, as entidades têm de identificar as carteiras de contratos de seguro no reconhecimento inicial e dividi-las, no mínimo, nos seguintes grupos: i) contratos que são onerosos no reconhecimento inicial; ii) contratos que não apresentem uma possibilidade significativa de posteriormente se tornarem onerosos; e iii) restantes contratos em carteira. A onerosidade foi definida ao nível da unidade de conta sendo que cada uma é considerada onerosa ou rentável.

A IFRS 17 prevê três métodos de mensuração para a contabilização de diferentes tipos de contratos de seguro: i) Modelo geral de mensuração – ou “*General measurement model*” (“GMM”); ii) a

Abordagem de imputação dos prêmios – ou “*Premium allocation approach*” (“PAA”); e iii) a Abordagem da comissão variável – ou “*Variable fee approach*” (“VFA”).

Os grupos de contratos do ramo Não Vida foram mensurados de acordo o método PAA, uma vez que a maioria dos contratos tem um período de cobertura de um ano. Para os contratos com período de cobertura superior a um ano foi realizado o teste de elegibilidade que comprovou a adoção do método PAA.

No caso do resseguro, os tratados com duração de 1 ano são elegíveis para o método PAA, sendo que os restantes tratados são mensurados pelo método GMM.

Para além disto, a IFRS 17 estabelece que o grupo de contratos apenas pode incluir contratos que distam até um ano, entre si. Neste sentido, para o grupo de contratos mensurados pelo método PAA, as unidades de conta não foram desagregadas por anos. Para o grupo de contratos mensurados pelo método VFA, as unidades de conta não foram desagregadas por anos, de acordo com a isenção definida na Comissão Europeia. Para os contratos mensurados pelo método GMM, estes foram agregados de acordo com o ano de subscrição.

A IFRS 17 exige que uma entidade mensure os contratos de seguro usando estimativas e pressupostos atualizados que reflitam o cronograma dos fluxos de caixa e qualquer incerteza relacionada com os contratos de seguro.

A IFRS 17 exige que uma entidade reconheça os rendimentos à medida que presta serviços de seguro (e não quando recebe os prêmios) e preste informação sobre os ganhos do contrato de seguro que espera reconhecer no futuro.

Para a determinação da margem de lucro (CSM), a IFRS 17 define três abordagens para a sua determinação na data da transição: i) Abordagem Retrospectiva Total – ou “*Full Retrospective approach*” (“FRA”); ii) a Abordagem Retrospectiva Modificada – ou “*Modified Retrospective approach*” (“MRA”); e iii) a Abordagem do Justo Valor – ou “*Fair Value approach*” (“FVA”).

A Companhia adoptou esta norma em 1 de janeiro de 2023 simultaneamente com a norma IFRS 9 – Instrumentos financeiros, conforme apresentado na Nota 35.

Alterações à IFRS 17 - Contratos de seguro: aplicação inicial da IFRS 17 e IFRS 9 - Informação Comparativa

O IASB emitiu uma alteração ao âmbito dos requisitos de transição da IFRS 17 - Contratos de Seguro, proporcionando às seguradoras uma opção com o objetivo de melhorar a utilidade das informações para os investidores na aplicação inicial da nova Norma.

A alteração não afeta quaisquer outros requisitos da IFRS 17.

A IFRS 17 e a IFRS 9 - Instrumentos Financeiros têm requisitos diferentes de transição. Para algumas seguradoras, estas diferenças podem causar desfasamentos contabilísticos temporários entre ativos financeiros e passivos de contratos de seguro na informação comparativa que apresentam nas demonstrações financeiras ao aplicar a IFRS 17 e a IFRS 9 pela primeira vez.

A alteração ajuda as seguradoras a evitar esses desfasamentos contabilísticos temporários e, portanto, aumentará a utilidade da informação comparativa para os investidores.

A Companhia adoptou esta norma em 1 de janeiro de 2023 simultaneamente com a norma IFRS 9 – Instrumentos financeiros, conforme apresentado na Nota 35.

Alterações à IAS 12 – Reforma Tributária Internacional – Regras Modelo do Pilar Dois

Em 23 de maio de 2023, o IASB emitiu a Reforma Tributária Internacional - Regras Modelo do Pilar Dois - Alterações à IAS 12 para esclarecer a aplicação da IAS 12 - Impostos sobre o Rendimento aos impostos sobre o rendimento decorrentes da legislação fiscal aprovada ou substancialmente aprovada para implementar as regras modelo Pilar Dois da OCDE.

As alterações introduzem:

- Uma exceção temporária obrigatória à contabilização de impostos diferidos decorrentes da implementação jurisdicional das regras modelo Pilar Dois; e
- Requisitos de divulgação para entidades afetadas para ajudar os utilizadores das demonstrações financeiras a compreender a exposição de uma entidade ao imposto sobre o rendimento do Pilar Dois decorrente dessa legislação, especialmente antes da sua data de vigência.

A exceção temporária obrigatória – cujo uso deve ser divulgado – aplica-se imediatamente. Os demais requisitos de divulgação aplicam-se aos períodos de relatório anuais iniciados em ou após 1 de janeiro de 2023.

A Entidade não está abrangido por este regime.

34.2. Normas contabilísticas e/ou interpretações, adotadas pela União Europeia, mas que MAPFRE Seguros de Vida, S.A. decidiu optar pela não aplicação antecipada na elaboração das suas demonstrações

Clarificação dos requisitos de classificação de passivos como corrente ou não corrente (alterações à IAS 1 – Apresentação das Demonstrações Financeiras)

O IASB emitiu em 23 de janeiro de 2020 uma alteração à IAS 1 Apresentação das Demonstrações Financeiras para clarificar como classificar dívida e outros passivos como corrente e não corrente.

As alterações esclarecem um critério da IAS 1 para classificar um passivo como não corrente: a exigência de uma entidade ter o direito de diferir a liquidação do passivo por pelo menos 12 meses após o período de relatório.

As alterações visam:

- a) especificar que o direito de uma entidade de diferir a liquidação deve existir no final do período de relatório e tem de ser substantivo;
- b) esclarecer que os rácios que a empresa deve cumprir após a data do balanço (ou seja, rácios futuros) não afetam a classificação de um passivo na data do balanço. No entanto, quando passivos não correntes estão sujeitos a rácios futuros, as empresas têm de divulgar informação que permita aos utilizadores a compreender o risco de que esses passivos possam ser reembolsados dentro de 12 meses após a data do balanço.; e
- c) esclarecer os requisitos para classificar passivos que uma entidade irá liquidar, ou possa liquidar, através da emissão dos seus próprios instrumentos patrimoniais (ex: dívida convertível).

Esta alteração é efetiva para períodos após 1 de janeiro de 2024.

A Companhia encontra-se a avaliar os impactos que esta alteração terá nas suas demonstrações financeiras.

Passivo de locação numa transação de venda e relocação (alterações à IFRS 16 – Locações)

O IASB emitiu em setembro de 2022 alterações à IFRS 16 – Locações que introduzem um novo modelo contabilístico para pagamentos variáveis numa transação de venda e relocação.

As alterações confirmam que:

- No reconhecimento inicial, o vendedor - locatário inclui os pagamentos variáveis de locação quando mensura um passivo de locação decorrente de uma transação de venda e relocação.
- Após o reconhecimento inicial, o vendedor - locatário aplica os requisitos gerais para a contabilização subsequente do passivo de locação, de modo que não reconheça nenhum ganho ou perda relacionado com o direito de uso que retém.

Um vendedor - locatário pode adotar diferentes abordagens que satisfaçam os novos requisitos de mensuração subsequente.

As alterações são efetivas para períodos anuais iniciados em ou após 1 de janeiro de 2024, com aplicação antecipada permitida.

De acordo com a IAS 8 - Políticas Contabilísticas, Alterações nas Estimativas Contabilísticas e Erros, um vendedor - locatário terá de aplicar as alterações retrospectivamente às transações de venda e relocação celebradas ou após a data de aplicação inicial da IFRS 16. Isto significa que terá de identificar e reanalisar as transações de venda e relocação celebradas desde a implementação da IFRS 16 em 2019 e, potencialmente, reexpressar aquelas que incluíam pagamentos variáveis de locação.

A Companhia encontra-se a avaliar os impactos que esta alteração terá nas suas demonstrações financeiras.

34.3. Normas, alterações e interpretações emitidas, mas ainda não efetivas para a MAPFRE Seguros de Vida, S.A.

Alterações à IAS 7 Demonstração dos Fluxos de Caixa e IFRS 7 Instrumentos Financeiros: Divulgações - Acordos de Financiamento de Fornecedores

Em 25 de maio de 2023, o *International Accounting Standards Board* (IASB) publicou Acordos de Financiamento de Fornecedores com alterações à IAS 7 - Demonstração de Fluxos de Caixa e IFRS 7 - Divulgações de Instrumentos Financeiros.

As alterações referem-se aos requisitos de divulgação relativos a acordos de financiamento de fornecedores - também conhecidos como financiamento da cadeia de fornecimento, financiamento de contas a pagar ou acordos de factoring com recurso.

Os novos requisitos complementam aqueles já incluídos nas normas IFRS e incluem divulgações sobre:

- Termos e condições de acordos de financiamento de fornecedores;
- Os montantes das responsabilidades objeto de tais acordos, em que parte deles os fornecedores já receberam pagamentos dos financiadores e em que rubrica essas responsabilidades são apresentadas no balanço;
- Os intervalos de datas de vencimento; e
- Informações sobre risco de liquidez.

As alterações são efetivas para exercícios iniciados em ou após 1 de janeiro de 2024.

A Companhia encontra-se a avaliar os impactos que esta alteração terá nas suas demonstrações financeiras.

Alterações à IAS 21 - Os Efeitos de Alterações em Taxas de Câmbio: Falta de Convertibilidade

Em 15 de agosto de 2023, o *International Accounting Standards Board* (IASB ou Conselho) emitiu Falta de Convertibilidade (Alterações à IAS 21 - Os Efeitos de Alterações nas Taxas de Câmbio) (as alterações).

As alterações esclarecem como uma entidade deve avaliar se uma moeda é convertível ou não e como deve determinar uma taxa de câmbio à vista em situações de falta de convertibilidade.

Uma moeda é convertível por outra moeda quando uma empresa é capaz de trocar essa moeda por outra moeda na data de mensuração e para uma finalidade específica. Quando uma moeda não é convertível, a empresa tem de estimar uma taxa de câmbio à vista.

De acordo com as alterações, as empresas terão de fornecer novas divulgações para ajudar os utilizadores a avaliarem o impacto da utilização de uma taxa de câmbio estimada nas demonstrações financeiras. Essas divulgações poderão incluir:

- a natureza e os impactos financeiros da moeda não ser convertível;
- a taxa de câmbio à vista utilizada;
- o processo de estimativa; e
- os riscos para a empresa porque a moeda não é convertível.

As alterações aplicam-se aos períodos de relato anuais com início em ou após 1 de janeiro de 2025. A aplicação antecipada é permitida.

A Companhia encontra-se a avaliar os impactos que esta alteração terá nas suas demonstrações financeiras.

35. Impactos da transição para novas normas contabilísticas

O impacto no capital próprio da aplicação combinada da IFRS 9 e 17 foi determinado a 1 de janeiro de 2022, identificado como o início do exercício imediatamente anterior à data de aplicação pela primeira vez das novas normas.

A tabela abaixo resume os principais impactos apresentando uma reconciliação entre o capital próprio a 31 de dezembro de 2021, calculado de acordo com a IAS 39 e a IFRS 4 e o capital próprio à data de transição (ou seja, 1 de janeiro de 2022) mensurado com as novas normas contabilísticas IFRS 9 e 17:

MAPFRE SEGUROS DE VIDA, S.A.
Notas às Demonstrações Financeiras
31 de dezembro de 2023

Demonstração da posição financeira	31.12.2021	Desconhecimento IFRS 4	Reconhecimento IFRS 9-17	01.01.2022 Reexpresso	Demonstração da posição financeira
CAPITAL PRÓPRIO					CAPITAL PRÓPRIO
CAPITAL	21.000.000,00			21.000.000,00	CAPITAL
RESERVAS DE REAVALIAÇÃO	20.558.992,63	(20.558.992,63)	27.900.013,20	27.900.013,20	RESERVAS DE REAVALIAÇÃO
Por ajustamto no j.v. ativ. finan. disp. p/ venda	29.721.487,10	(29.721.487,10)		-	Por ajust no j.valor instrum dívida mens ao j.valor através reservas
Por ajustamto no j.v. ativ. finan. disp. p/ venda (shadow accounting)	(9.162.494,47)	9.162.494,47		-	Por ajust no j.valor instr capít próprio mens ao j.valor através reservas
			25.889.687,55	25.889.687,55	Provis p/ perdas crédito em instr dívida mens ao j.valor através reservas
			1.835.002,98	1.835.002,98	RESERVA DA COMPONENTE FINANCEIRA DOS CONTRATOS DE SEGURO
			175.322,67	175.322,67	RESERVA DA COMPONENTE FINANCEIRA DOS CONTRATOS DE RESSEGURO
			-	-	RESERVAS POR IMPOSTOS
			-	-	Reservas por impostos diferidos
			-	-	Reservas por impostos correntes
RESERVAS POR IMPOSTOS	(4.942.693,67)	3.275.537,20	1.208.877,32	(458.279,15)	RESERVAS POR IMPOSTOS
Reservas por impostos diferidos	(3.275.537,20)	3.275.537,20	1.208.877,32	1.208.877,32	Reservas por impostos diferidos
Reservas por impostos correntes	(1.667.156,47)			(1.667.156,47)	Reservas por impostos correntes
OUTRAS RESERVAS	10.332.710,98			10.332.710,98	OUTRAS RESERVAS
Reserva legal	1.770.123,35			1.770.123,35	Reserva legal
Outras reservas	8.562.587,63			8.562.587,63	Outras reservas
			(33.097.478,61)	(33.097.478,61)	RESERVA TRANSIÇÃO
			(25.756.461,26)	(25.756.461,26)	Reserva Transição IFRS-17
			(7.341.017,35)	(7.341.017,35)	Reserva Transição IFRS-9
RESULTADOS TRANSITADOS	-			-	RESULTADOS TRANSITADOS
RESULTADO DO EXERCÍCIO	754.740,03			754.740,03	RESULTADO DO EXERCÍCIO
TOTAL CAPITAL PRÓPRIO	47.703.749,97	(17.283.455,43)	(3.988.588,09)	26.431.706,45	TOTAL CAPITAL PRÓPRIO

A variação do capital próprio da Companhia resulta do efeito combinado da introdução das novas normas. Em particular, o efeito bruto relacionado com a aplicação da IFRS 9 e 17 ascende ao montante de 21.272.043,52 euros (efeito negativo, implicando uma redução no total do capital próprio deste montante).

Impacto da transição no balanço

A tabela abaixo apresenta os efeitos da aplicação da IFRS 9 e 17 no Balanço da Companhia em 31 de dezembro de 2021, destacando os principais itens que foram impactados pela transição:

Demonstração da posição financeira	31.12.2021	Desconhecimento IFRS 4	Reconhecimento IFRS 9-17	Impacto Fiscal	01.01.2022 Reexpresso	Demonstração da posição financeira
ATIVO						ATIVO
CAIXA E SEUS EQUIVALENTES E DEPÓSITOS À ORDEM	7.704.329,08				7.704.329,08	CAIXA E SEUS EQUIVALENTES E DEPÓSITOS À ORDEM
ATIVOS FINANC CLASSIF NO RECONHEC INIC AO J VALOR GANH E PERDAS	97.372.329,78	(97.372.329,78)			-	
ATIVOS FINANCEIROS DISPONÍVEIS PARA VENDA	225.785.340,55	(225.785.340,55)			-	
EMPRESTIMOS CONCEDIDOS E CONTAS A RECEBER	153.075,14	(153.075,14)			-	
			108.310.064,71		108.310.064,71	ATIVOS FINANC MENSURAD AO J VALOR ATRAV GANHOS E PERDAS
			214.847.608,84		214.847.608,84	ATIVOS FINANC MENSURAD AO J VALOR ATRAV DE RESERVAS
			153.075,14		153.075,14	ATIVOS FINANC MENSURAD AO CUSTO AMORTIZADO
OUTROS ATIVOS TANGÍVEIS	417.226,54				417.226,54	OUTROS ATIVOS TANGÍVEIS
ATIVOS SOB DIREITOS DE USO	601.983,37				601.983,37	ATIVOS SOB DIREITOS DE USO
OUTROS ATIVOS INTANGÍVEIS	4.038.863,72	(3.994.535,39)			44.328,33	OUTROS ATIVOS INTANGÍVEIS
PROVISÕES TÉCNICAS DE RESEGURO CEDIDO	2.520.341,51	(2.520.341,51)			-	
Provisão para prémios não adquiridos	207.771,24	(207.771,24)			-	
Provisão para sinistros	2.312.570,27	(2.312.570,27)			-	
			2.316.176,75		2.316.176,75	ATIVOS DE CONTRAT RESSEGURO CEDIDO DOS RAMOS VIDA
			2.316.176,75		2.316.176,75	Mensurados pela abordagem da alocação do prémio
			(622,44)		(622,44)	De serviços futuros
			2.316.799,19		2.316.799,19	De serviços passados
			2.316.799,19		2.316.799,19	Valor atual estimado dos fluxos de caixa
			-		-	Ajustamento de risco
ATIVOS P/ BENEFÍCIOS PÓS-EMPREGO E OUTR BENEF LONGO PRAZO	-				-	ATIVOS P/ BENEFÍCIOS PÓS-EMPREGO E OUTR BENEF LONGO PRAZO
OUTROS DEVEDORES P/OPERAÇÕES DE SEGUROS E OUT OPERAÇÕES	3.801.746,70	(692.889,32)			3.108.857,38	OUTROS DEVEDORES P/OPERAÇÕES DE SEGUROS E OUT OPERAÇÕES
Contas a receber por operações de seguro direto	3.442.039,93	(692.889,32)			2.749.150,61	Contas a receber por operações de seguro direto
Contas a receber por operações de resseguro	-	-			-	Contas a receber por operações de resseguro
Contas a receber por outras operações	359.706,77				359.706,77	Contas a receber por outras operações
ATIVOS POR IMPOSTOS E TAXAS	359.836,31	-		1.208.877,32	1.568.713,63	ATIVOS POR IMPOSTOS E TAXAS
Ativos por impostos correntes	359.836,31				359.836,31	Ativos por impostos correntes
Ativos por impostos diferidos	-			1.208.877,32	1.208.877,32	Ativos por impostos diferidos
ACRESCIMOS E DIFERIMENTOS	28.743,87				28.743,87	ACRESCIMOS E DIFERIMENTOS
TOTAL ATIVO	342.783.816,57	(330.518.511,69)	325.626.925,44	1.208.877,32	339.101.107,64	TOTAL ATIVO

MAPFRE SEGUROS DE VIDA, S.A.
Notas às Demonstrações Financeiras
31 de dezembro de 2023

Demonstração da posição financeira	31.12.2021	Reclassificação	Desreconhecimento IFRS 4	Reconhecimento IFRS 9-17	Impacto Fiscal	01.01.2022 Reexpresso	Demonstração da posição financeira
PASSIVO							PASSIVO
PROVISÕES TÉCNICAS	242.508.113,09		(242.508.113,09)			-	
Provisão para prémios não adquiridos	1.056.153,52		(1.056.153,52)			-	
Provisão matemática do ramo vida	168.242.802,54		(168.242.802,54)			-	
Provisão para sinistros	13.882.405,82		(13.882.405,82)			-	
De vida	13.882.405,82		(13.882.405,82)			-	
Provisão para participação nos resultados a atribuir	9.162.494,47		(9.162.494,47)			-	
Provisão para participação nos resultados atribuída	112.611,89		(112.611,89)			-	
Outras provisões técnicas	50.051.644,85		(50.051.644,85)			-	
				263.747.539,77		263.747.539,77	
				5.225.214,67		5.225.214,67	
				529.425,41		529.425,41	PASSIVOS DE CONTRATOS DE SEGURO DOS RAMOS NÃO VIDA
				4.695.789,16		4.695.789,16	Mensurados pela Abordagem da Alocação do Prémio
				4.695.789,16		4.695.789,16	De serviços futuros
				-		-	De serviços passados
				-		-	Valor atual estimado dos fluxos de caixa
				-		-	Ajustamento de risco
				207.557.144,93		207.557.144,93	Mensurados pelo Modelo Geral de Mensuração
				198.359.583,80		198.359.583,80	De serviços futuros
				188.091.217,38		188.091.217,38	Valor atual estimado dos fluxos de caixa
				3.839.662,14		3.839.662,14	Ajustamento de risco
				6.428.704,28		6.428.704,28	Margem de serviços contratuais
				9.197.561,13		9.197.561,13	De serviços passados
				9.197.561,13		9.197.561,13	Valor atual estimado dos fluxos de caixa
				-		-	Ajustamento de risco
				50.965.180,27		50.965.180,27	Mensurados pela Abordagem da Comissão Variável
				50.926.974,68		50.926.974,68	De serviços futuros
				50.552.883,33		50.552.883,33	Valor atual estimado dos fluxos de caixa
				374.091,34		374.091,34	Ajustamento de risco
				,01		,01	Margem de serviços contratuais
				38.205,59		38.205,59	De serviços passados
				38.205,59		38.205,59	Valor atual estimado dos fluxos de caixa
				-		-	Ajustamento de risco
PASSIV FINANC COMPON DEPOS CONTT SEGURO E DE CONTT SEG E OPERAÇÕES CONSIDERADAS P/EFEITOS CONTABILÍSTICOS COMO CONTRAT INVESTIMENTO	44.861.172,44					44.861.172,44	PASSIV FINANC COMPON DEPOS CONTT SEGURO E DE CONTT SEG E OPERAÇÕES CONSIDERADAS P/EFEITOS CONTABILÍSTICOS COMO CONTRAT INVESTIMENTO
OUTROS PASSIVOS FINANCEIROS	-	635.691,01	-	-	-	635.691,01	OUTROS PASSIVOS FINANCEIROS
Passivos de locação	-	635.691,01	-	-	-	635.691,01	Passivos de locação
PASSIVOS POR BENEFÍCIOS PÓS-EMPREGO E OUTROS BENEF LONGO PRAZO	-	-	-	-	-	-	PASSIVOS POR BENEFÍCIOS PÓS-EMPREGO E OUTROS BENEF LONGO PRAZO
OUTROS CREDORES POR OPERAÇÕES DE SEGUROS E OUTRAS OPERAÇÕES	1.957.006,37	-	(374.554,89)	-	-	1.582.451,48	OUTROS CREDORES POR OPERAÇÕES DE SEGUROS E OUTRAS OPERAÇÕES
Contas a pagar por operações de seguro directo	1.159.412,45	-	(166.161,21)	-	-	993.251,24	Contas a pagar por operações de seguro directo
Contas a pagar por operações de resseguro	208.393,68	-	(208.393,68)	-	-	-	Contas a pagar por operações de resseguro
Contas a pagar por outras operações	589.200,24	-	-	-	-	589.200,24	Contas a pagar por outras operações
PASSIVOS POR IMPOSTOS	3.667.928,38	-	-	-	(3.275.537,20)	392.391,18	PASSIVOS POR IMPOSTOS
Passivos por impostos correntes	392.391,18	-	-	-	-	392.391,18	Passivos por impostos correntes
Passivos por impostos diferidos	3.275.537,20	-	-	-	(3.275.537,20)	-	Passivos por impostos diferidos
PASSIVO DE LOCAÇÃO	635.691,01	(635.691,01)	-	-	-	-	PASSIVO DE LOCAÇÃO
ACRÉSCIMOS E DIFERIMENTOS	1.285.155,31	-	-	-	-	1.285.155,31	ACRÉSCIMOS E DIFERIMENTOS
OUTRAS PROVISÕES	165.000,00	-	-	-	-	165.000,00	OUTRAS PROVISÕES
TOTAL PASSIVO	295.080.066,60		(242.882.667,98)	263.747.539,77	(3.275.537,20)	312.669.401,19	TOTAL PASSIVO

Os principais impactos no balanço da Companhia são os seguintes:

- A geração de uma reserva de transição por 33.097.478,61 euros, resultante do efeito negativo da aplicação da IFRS 17 no montante de 25.756.461,26 euros e do efeito também negativo da aplicação da IFRS 9 de 7.341.017,35 euros.
- A reclassificação de alguns títulos anteriormente classificados como “ativos financeiros disponíveis para venda” para “ativos financeiros ao justo valor mensurados via Ganhos e Perdas” no montante de 10.937.731,71 euros, cuja reclassificação para a reserva de transição IFRS9 ao nível das reservas de reavaliação foi de 1.996.796,57 euros. São títulos de dívida que não cumprem o teste SPPI e a alteração do critério de mensuração via ganhos e perdas dos fundos de investimento.
- O desreconhecimento em balanço de ativos fixos intangíveis, pelo valor líquido de 3.994.535,39 euros, referente ao ativo reconhecido aquando da aquisição de uma carteira de contratos de seguro em 2020. Dado que este ativo (vulgo *value of business acquired*), respeitante a contrato já emitidos, reflete lucros futuros e os mesmos passam a estar incorporados nas estimativas de fluxos de caixa à luz da IFRS17, temos que na transição desreconhecer esse ativo, para evitar duplicação.
- o efeito fiscal sobre as alterações comentadas acima.

Refira-se também que, por decisão da Companhia a variação da componente financeira dos contratos de seguro e resseguro foi contabilizada via Capitais Próprios, não no momento inicial da transição (01/01/2022) mas no decurso do exercício de 2022.

Adicionalmente, a aplicação da IFRS 17 implicou a reclassificação de alguns ativos e passivos anteriormente contabilizados noutros elementos do balanço para ativos e passivos de contratos de seguros. A reclassificação refere-se essencialmente à conta cobrança com o tomador de seguro.

Lisboa, 11 de junho de 2024



Filipe Tempero
Contabilista Certificado

O CONSELHO DE ADMINISTRAÇÃO

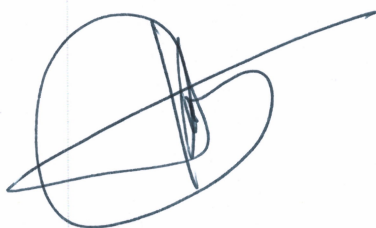

Luis Anula Rodriguez
(Presidente)



Vítor Manuel da Silva Reis
(Vice-Presidente)

Javier del Río Martín
(Vogal)